

RAPORT O STANIE GMINY ZA 2024

Spis treści

| | | |
|-------|---|----|
| 1 | SŁOWO WSTĘPU..... | 6 |
| 2 | INFORMACJE OGÓLNE..... | 7 |
| 2.1 | CHARAKTERYSTYKA GMINY..... | 7 |
| 2.2 | DZIAŁALNOŚĆ GMINY..... | 8 |
| 2.3 | ZADANIA ZLECONE I POWIERZONE..... | 10 |
| 2.4 | BURMISTRZ ŚCINAWY..... | 11 |
| 2.5 | RADA MIEJSKA W ŚCINAWIE..... | 13 |
| 3 | DEMOGRAFIA..... | 15 |
| 3.1 | WYKAZ LUDNOŚCI ZAMELDOWANEJ NA POBYT STAŁY NA TERENIE GMINY ŚCINAWA..... | 15 |
| 4 | INFORMACJE FINANSOWE..... | 16 |
| 4.1 | DOCHODY..... | 16 |
| 4.2 | WYDATKI..... | 19 |
| 4.3 | WYNIK BUDŻETU..... | 22 |
| 5 | INFORMACJA O STANIE MIENIA KOMUNALNEGO..... | 23 |
| 6 | INFORMACJA O REALIZACJI PROGRAMÓW..... | 24 |
| 6.1 | PROGRAM WSPÓŁPRACY Z ORGANIZACJAMI POZARZĄDOWYMI..... | 24 |
| 6.1.1 | Wykaz zawartych umów na realizację zadań publicznych w otwartych konkursach ofert..... | 27 |
| 6.1.2 | Wykaz zawartych umów na realizację zadań publicznych w trybie art. 19a, tzw. „małe granty” | 30 |
| 6.2 | LOKALNY PROGRAM REWITALIZACJI..... | 31 |
| 6.3 | PROGRAM OCHRONY ŚRODOWISKA..... | 31 |
| 6.4 | MIEJSCOWE PLANY ZAGOSPODAROWANIA PRZESTRZENNEGO..... | 32 |
| 6.5 | PLAN WYKORZYSTANIA GMINNEGO ZASOBU NIERUCHOMOŚCI GMINY ŚCINAWA..... | 32 |
| 6.5.1 | ZESTAWIENIE MIENIA GMINY WG STANU NA DZIEŃ 31 GRUDNIA 2024 R..... | 32 |
| 6.5.2 | NABYCIE GRUNTÓW DO GMINNEGO ZASOBU NIERUCHOMOŚCI W 2024 ROKU:..... | 35 |
| 6.5.3 | OBRÓT MIENIEM KOMUNALNYM W ROZUMIENIU USTAWY Z DNIA 21 SIERPNI 1997 R. O GOSPODARCE NIERUCHOMOŚCIAMI (T.J. DZ.U. Z 2024R. POZ. 1145 ZE ZM.) UMOWAMI NOTARIALNYMI ZAWARTYMI W OKRESIE OD DNIA 1 STYCZNIA 2025 R. DO DNIA 31 GRUDNIA 2025 R. | 35 |
| 6.5.4 | DOCHODY UZYSKANE Z TYTUŁU WYKONYWANIA PRAWA WŁASNOŚCI I INNYCH PRAW MAJĄTKOWYCH ORAZ WYKONYWANIA POSIADANIA..... | 39 |
| 6.5.5 | ZASÓB MIESZKANIOWY STANOWIĄCY WŁASNOŚĆ GMINY ŚCINAWA..... | 39 |
| 6.5.6 | ZAPEWNIENIE LOKALI MIESZKALNYCH Z ZASOBU MIESZKANIOWEGO GMINY ŚCINAWA DLA GOSPODARSTW DOMOWYCH O NIEZASPOKOJONYCH POTRZEBACH MIESZKANIOWYCH I NISKICH DOCHODACH W ROKU 2024..... | 43 |

| | | |
|--------|---|----|
| 6.5.7 | USTAWA O DODATKACH MIESZKANIOWYCH..... | 43 |
| 6.6 | GMINNY PROGRAM PROFILAKTYKI I ROZWIĄZYWANIA PROBLEMÓW ALKOHOLOWYCH ORAZ PRZECIWDZIAŁANIA NARKOMANII W MIEŚCIE I GMINIE ŚCINAWA | 44 |
| 7 | USTAWA O SZCZEGÓLNEJ OCHRONIE NIEKTÓRYCH ODBIORCÓW PALIW GAZOWYCH W ROKU 2023 I 2024 W ZWIĄZKU Z SYTUACJĄ NA RYNKU GAZU | 47 |
| 8 | USTAWA O DODATKU OSŁONOWYM..... | 47 |
| 8.1 | PRACE REMONTOWE PRZEPROWADZONE W ZASOBIE MIESZKANIOWYM GMINY ŚCINAWA NA DZIEŃ 31.12.2024 R..... | 47 |
| 9 | DZIAŁALNOŚĆ GOSPODRACZA W GMINIE ŚCINAWA | 49 |
| 10 | ZABYTKI I OCHRONA I OCHRONA KONSERWATORSKA..... | 50 |
| 10.1 | GMINNA EWIDENCJA ZABYTKÓW GMINY ŚCINAWA | 51 |
| 10.2 | INNE DOTACJE | 51 |
| 10.2.1 | REMONT ZABYTKOWEGO WIATRAKA KOŻŁAKA W BUSZKOWICACH | 52 |
| 11 | OBIEKTY GMINNE..... | 53 |
| 12 | USUWNAIE SKUTKÓW POWODZI | 54 |
| 13 | OCHRONA ZWIERZĄT..... | 55 |
| 14 | ROLNICTWO..... | 55 |
| 15 | INWESTYCJE | 56 |
| 15.1 | UTWORZENIE ŻŁOBKA GMINNEGO NA 18 MIEJSC OPIEKI DLA DZIECI W WIEKU DO 3 LAT W ŚCINAWIE | 56 |
| 15.2 | BUDOWA KANALIZACJI SANITARNEJ NA TERENIE GMINY ŚCINAWA, BUDOWA ŻŁOBKA W ŚCINAWIE ORAZ WIAT REKREACYJNYCH NA TERENIE STADIONU MIEJSKIEGO W RAMACH POLSKIEGO ŁADU | 58 |
| 15.2.1 | Budowa kanalizacji sanitarnej w m. Turów – teren wiejski poza aglomeracją Ścinawa, planuje się wykonać około 150 m sieci grawitacyjnej..... | 59 |
| 15.2.2 | Budowa parkingu przy basenie miejskim w Ścinawie – teren tzw. „błoni”, planuje się wykonanie jezdni parkingowej, miejsc postojowych oraz oświetlenia parkingu..... | 59 |
| 15.2.3 | Dostawa i montaż placu zabaw w Ścinawie – teren tzw. „błoni”, planuje się wykonanie urządzeń zabawowych tj. park linowy, huśtawka, dysk, zjeżdżalnia..... | 59 |
| 15.3 | REALIZACJA PROGRAMU INWESTYCJI STRATEGICZNYCH DLA OBSZARU GMINY ŚCINAWA | 60 |
| 15.3.1 | Przebudowa ul. Salezjańskiej i ul. Dominikańskiej w Ścinawie – w ramach zadania planuje się budowę kanałów technologicznych, budowę oraz przebudowę oświetlenia drogowego, budowę odwodnienia dróg, budowę zjazdów na prywatne posesje, budowa chodników oraz drogi z nawierzchni kostki betonowej | 61 |
| 15.3.2 | Budowa świetlicy wiejskiej w Dębcu – Wykonawca opracował dokumentację projektową oraz uzyskał pozwolenie na budowę i rozpoczął roboty budowlane, w ramach zadania planuje się budowę obiektu jednokondygnacyjnego o powierzchni zabudowy ponad 200 m ² wraz z zagospodarowanie terenu (ławki, chodniki, miejsca postojowe) | 61 |

| | | |
|--------|--|----|
| 15.3.3 | Budowa Skate Parku na terenie miasta Ścinawa – w ramach zadania opracowano dokumentację projektową oraz uzyskano pozwolenie na budowę, w pierwszym etapie planuje się wykonanie skate parku o powierzchni 400 m ² , obiekt powstanie na zieleńcu przy ul. Kościuszki i ul. W. Jagiełły..... | 62 |
| 15.3.4 | Rewitalizacja zdegradowanego budynku szkoły podstawowej w Tymowej – w ramach prac wykonano wzmocnienia i zabezpieczenia fundamentów budynku wraz z wykonaniem ściągów oraz wyremontowano pomieszczenia dwóch klas..... | 64 |
| 15.3.5 | Zakup i dostawa autobusu jednoosobowego, niskopodłogowego, klimatyzowanego na łączną ilość 90 miejsc | 64 |
| 15.4 | WYKONANIE PROJEKTU I PRZEBUDOWA BASENU ODKRYTEGO W MIEŚCIE ŚCINAWA ETAP I.... | 64 |
| 16 | OŚWIATA I EDUKACJA..... | 65 |
| 16.1 | POKRYCIE BIEŻĄCYCH WYDATKÓW OŚWIATOWYCH SUBWENCJĄ OŚWIATOWĄ | 65 |
| 16.2 | BUDŻET OŚWIATOWY GMINY ŚCINAWA W 2024 ROKU | 66 |
| 16.3 | SYSTEM OŚWIATOWY GMINY ŚCINAWA | 67 |
| 16.4 | ZATRUDNIENIE W JEDNOSTKACH OŚWIATOWYCH | 68 |
| 16.5 | ORGANIZACJA SZKÓŁ I PRZEDSZKOLA | 69 |
| 16.6 | DOWOZY UCZNIÓW | 70 |
| 16.7 | ZAKUP PODRĘCZNIKÓW DLA SZKÓŁ PODSTAWOWYCH..... | 70 |
| 16.8 | POMOC MATERIALMNA DLA UCZNIÓW | 71 |
| 16.8.1 | Stypendia samorządowe | 71 |
| 16.8.2 | Wsparcie dla uczniów z Ukrainy..... | 72 |
| 16.9 | WYNIKI EGZAMINU ÓSMOKLASISTY | 72 |
| 16.10 | PROGRAM „SZKOLNY KLUB SPORTOWY” | 73 |
| 16.11 | NARODOWY PROGRAM ROZWOJU CZYTELNICTWA | 73 |
| 17 | FUNDUSZ SOŁECKI | 74 |
| 18 | MIEJSKO- GMINNY OŚRODEK POMOCY SPOŁECZNEJ W ŚCINAWIE | 75 |
| 18.1 | BUDŻET OŚRODKA | 75 |
| 18.2 | POMOC SPOŁECZNA | 77 |
| 18.3 | ŚWIADCZENIA PIENIĘŻNE | 79 |
| 18.3.1 | Zasiłki stałe | 79 |
| 18.3.2 | Zasiłki okresowe | 80 |
| 18.3.3 | Zasiłki celowe i specjalne zasiłki celowe..... | 81 |
| 18.3.4 | Pomoc dla rodzin lub osób samotnie gospodarujących poszkodowanych w wyniku powodzi we wrześniu 2024 roku | 82 |
| 18.4 | ŚWIADCZENIA NIEPIENIĘŻNE..... | 83 |
| 18.4.1 | Praca socjalna..... | 84 |

| | | |
|--------|--|-----|
| 18.4.2 | Składki zdrowotne od zasiłków stałych | 84 |
| 18.4.3 | Sprawienie pogrzebu..... | 85 |
| 18.4.4 | Poradnictwo specjalistyczne | 85 |
| 18.4.5 | Udzielenie schronienia | 86 |
| 18.4.6 | Program „Posiłek w szkole i w domu” na lata 2024-2028..... | 86 |
| 18.4.7 | Usługi opiekuńcze | 87 |
| 18.4.8 | Domy pomocy społecznej | 88 |
| 18.5 | INNE DZIAŁANIA PODEJMOWANE PRZEZ OŚRODEK POMOCY SPOŁECZNEJ | 89 |
| 18.5.1 | Potwierdzenie prawa do świadczeń opieki zdrowotnej finansowanych ze środków publicznych..... | 89 |
| 18.5.2 | Informowanie oraz kierowanie mieszkańców gminy Ścinawa do Powiatowego Zespołu ds. Orzekania o Stopniu Niepełnosprawności w Lubinie | 89 |
| 18.5.3 | Współpraca z organizacjami pozarządowymi i innymi instytucjami, | 89 |
| 18.6 | REALIZACJA ZAKRESU WSPIERANIA RODZINY I SYSTEMU PIECZY ZASTĘPCZEJ | 90 |
| 18.6.1 | Asystent rodziny | 90 |
| 18.6.2 | Pieczą zastępczą | 91 |
| 18.7 | ZAKRESU PRZECIWDZIAŁANIA PRZEMOCY DOMOWEJ | 91 |
| 18.8 | ŚWIADCZENIA RODZINNE | 93 |
| 18.9 | FUNDUSZ ALIMENTACYJNY | 98 |
| 18.9.1 | Świadczenia z funduszu alimentacyjnego | 98 |
| 18.9.2 | Postępowanie wobec dłużników alimentacyjnych..... | 99 |
| 18.10 | ŚWIADCZENIE WYCHOWAWCZE– 800 PLUS | 100 |
| 18.11 | DODATKI DO ŹRÓDEŁ OGRZEWANIA..... | 100 |
| 18.12 | POMOC MATERIALNA O CHARAKTERZE SOCJALNYM DLA UCZNIÓW (STYPENDIA SZKOLNE I ZASIŁKI SZKOLNE) | 101 |
| 18.13 | WYDAWANIE OŚWIADCZEŃ O DOCHODACH W CELU PRYZNANIA DOFINANSOWANIA Z NARODOWEGO FUNDUSZU OCHRONY ŚRODOWISKA I GOSPODARKI WODNEJ W RAMACH PROGRAMU „CZYSTE POWIETRZE” | 102 |
| 18.14 | KARTA DUŻEJ RODZINY..... | 102 |
| 18.15 | FUNDUSZ POMOCY DLA OBYWATELI UKRAINY..... | 102 |
| 19 | OCHRONA ZDROWIA | 103 |
| 19.1 | DZIAŁALNOŚĆ MGZZOP W ŚCINAWIE..... | 103 |
| 19.2 | PROGRAMY ZDROWOTNE | 105 |
| 19.2.1 | Szczepienie przeciw HPV | 105 |
| 19.2.2 | Szczepienie przeciw COVID | 105 |

| | | |
|--------|--|-----|
| 19.2.3 | Szczepienie przeciw grypie..... | 105 |
| 19.2.4 | Program 40+..... | 105 |
| 19.3 | DANE STATYSTYCZNE..... | 105 |
| 20 | KULTURA I WAŻNE WYDARZENIA..... | 107 |
| 20.1 | CENTRUM KULTURY I BIBLIOTEKA W ŚCINAWIE | 107 |
| 20.2 | UNIWERSYTET III WIEKU..... | 108 |
| 20.3 | ŚWIETLICE WIEJSKIE..... | 109 |
| 20.4 | WYDARZENIA ROKU 2024..... | 110 |
| 20.5 | POZYSKANE ŚRODKI ORAZ ZREALIZOWANE PROJEKTY W 2024 ROKU..... | 115 |
| 20.6 | BIBLIOTEKA..... | 116 |
| 20.7 | DZIAŁALNOŚĆ KULTURALNO- OŚWIATOWA..... | 118 |
| 21 | OŚRODEK DZIAŁAŃ EDUKACYJNYCH I TWÓRCZYCH SCHRONISKO MŁODZIEŻOWE „PAŁACYK” | 118 |
| 21.1 | REGIONALNY OŚRODEK EDUKACJI EKOLOGICZNEJ | 118 |
| 21.2 | STATEK PASAŻERSKI..... | 120 |
| 21.3 | NAJWAŻNIEJSZE WYDARZENIA ODET SM „PAŁACYK” w ROKU 2024 | 120 |
| 22 | BEZPIECZEŃSTWO PUBLICZNE | 125 |
| 22.1 | OCHOTNICZE STRAŻE POŻARNE | 125 |
| 22.2 | KOMISARIAT POLICJI W ŚCINAWIE | 128 |

1 SŁOWO WSTĘPU



Szanowni Państwo,

z wielką dumą przedstawiam RAPORT O STANIE GMINY ŚCINAWA za rok 2024. Dokument ten jest podsumowaniem naszych wspólnych wysiłków, osiągnięć oraz wyzwań, które udało nam się zrealizować w minionym roku. Wśród najważniejszych działań warto wymienić realizację inwestycji strategicznych, takich jak przebudowa ul. Salezjańskiej i ul. Dominikańskiej, czy budowa nowej świetlicy wiejskiej w Dębcu, które poprawiają jakość życia mieszkańców i rozwijają infrastrukturę naszej gminy. Dodatkowo, z radością informuję, że dopełniłmy długo oczekiwaną inwestycję – nowy żłobek, który zapewni opiekę i wsparcie najmłodszym mieszkańcom naszej gminy.

Ponadto, dbamy o ochronę środowiska i dziedzictwo kulturowe, m.in. poprzez prace remontowe zabytków i działania na rzecz ochrony zwierząt. To wszystko świadczy o naszym zaangażowaniu w tworzenie lepszego miejsca do życia dla każdego mieszkańca. Dziękuję wszystkim za współpracę i wsparcie, które pozwalają nam realizować ambitne cele i planować dalszy rozwój gminy Ścinawa. Razem możemy osiągnąć jeszcze więcej! Publikacja dowodzi, że Gmina Ścinawa to samorząd, który konsekwentnie się rozwija, stawia na bezpieczeństwo i komfort życia mieszkańców. Serdecznie zapraszam do lektury.

Z wyrazami szacunku

Krzysztof Koszyła- Burmistrz Ścinawy

2 INFORMACJE OGÓLNE

2.1 CHARAKTERYSTYKA GMINY

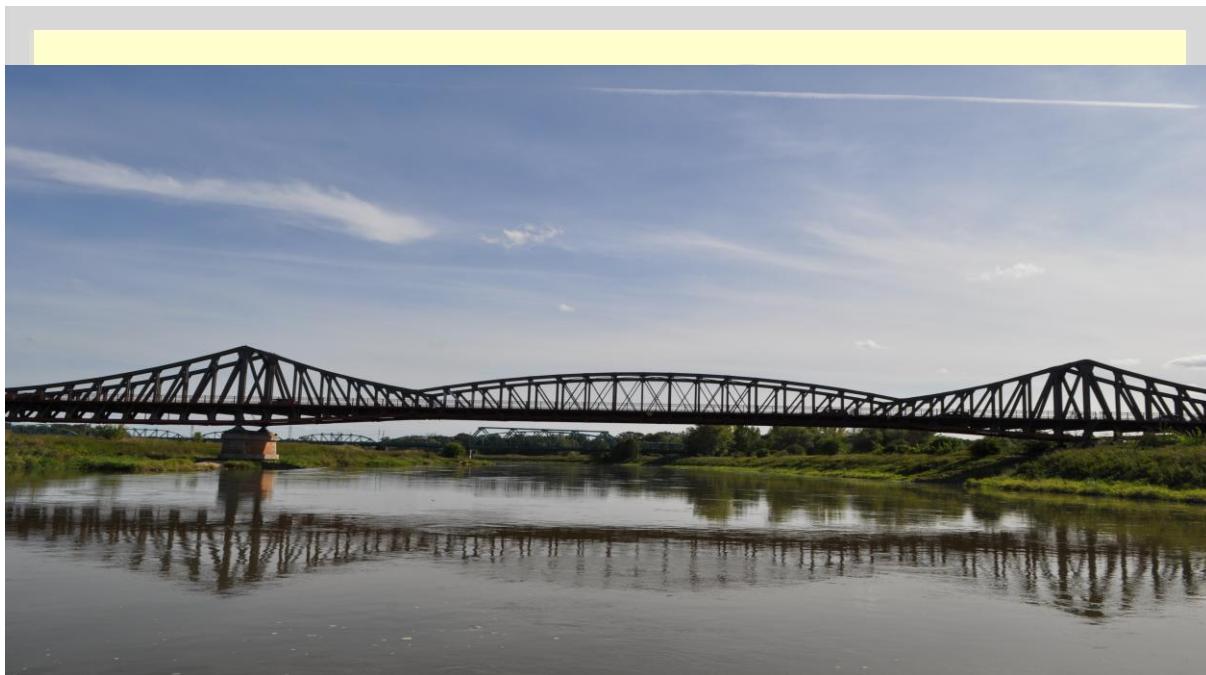

Miasto i gmina Ścinawa położona jest na lewym brzegu Odry, w północnej części województwa dolnośląskiego, zajmując powierzchnię ponad 16 tys. ha. Wchodzi w skład powiatu lubińskiego, na które obok miasta i gminy Ścinawa składają się: miasto Lubin, gmina Lubin i gmina Rudna.

Miasto i gmina Ścinawa graniczy: od północy z Gminą Rudna, od południa z Gminą Prochowice, od wschodu z Gminą Wińsko i Gminą Wołów, od zachodu z Gminą Lubin.

Miasto i gmina Ścinawa jest gminą miejsko - wiejską, z siedzibą w mieście Ścinawa. W granicach gminy znajduje się 21 miejscowości położonych administracyjnie w 19 sołectwach oraz miasto Ścinawa.

W kolejności alfabetycznej są to sołectwa: Buszkowice, Chełmek Wołowski, Dąbrowa Środkowa, Dąbrowa Dolna, Dębiec, Dłużyce, Dzieszław, Dziewin, Jurcz, Krzyżowa, Lasowice, Parszowice, Przychowa, Redlice, Ręszów, Sitno, Turów, Tymowa, Wielowieś, Zaborów i Grzybów. Największe z nich pod względem liczby mieszkańców to: Tymowa, Parszowice, Ręszów.

Gmina usytuowana jest w odległości około 60 km od centrum administracyjnego województwa – Wrocławia oraz w stosunkowo niewielkiej odległości od granic z Czechami i Niemcami.

Przez gminę przebiega droga krajowa nr 36 z północnego - wschodu na zachód, łącząc Ścinawę z Rawiczem i Lubinem, z północy na południe przebiega droga wojewódzka nr 292 relacji Nowa Sól – Lisowice, łącząca Ścinawę z Chobienią i Prochowcami, w Ścinawie swój początek ma droga wojewódzka nr 340 w kierunku Oleśnicy, łącząca Ścinawę z Wołowem.

Szczególne walory przyrody doliny Odry - „Łęgi Odrzańskie” i starorzecza - są dużą wartością przyrodniczą i krajobrazową gminy.

2.2 DZIAŁALNOŚĆ GMINY

GMINA to jednostka samorządu terytorialnego, rozumiana jako wspólnota samorządowa (tworzą ją mieszkańcy gminy z mocy prawa) oraz odpowiednie terytorium. Zgodnie z konstytucją, jest podstawową jednostką podziału terytorialnego wykonującą wszystkie zadania samorządu terytorialnego niezastrzeżone dla innych jednostek - powiatów i województw.

Gmina wykonuje swoje zadania za pośrednictwem organów stanowiących i wykonawczych - rady gminy oraz wójta. Mieszkańcy gminy podejmują rozstrzygnięcia w głosowaniu powszechnym (poprzez wybory i referendum) lub za pośrednictwem organów gminy. Gmina jako jednostka samorządu terytorialnego ma zapewniony udział w dochodach publicznych - odpowiednio do przypadających jej zadań. Źródłem dochodów gmin są: dochody własne (m.in. wpływy z podatków, z opłat, dochody uzyskiwane przez gminne jednostki i zakłady budżetowe gminy; dochody z majątku gminy) oraz finansowanie z budżetu państwa (subwencja ogólna, dotacje celowe).

**PODSTAWOWYM I JAKŻE WAŻNYM CELEM DZIAŁALNOŚCI URZĘDU JEST ZAPEWNIENIE
PETENTOM PROFESJONALNEJ I PRZYJAZNEJ OBSŁUGI**



DO ZADAŃ WŁASNYCH GMINY ŚCINAWA REALIZOWANYCH POPRZEZ URZĄD MIASTA I GMINY ORAZ JEDNOSTKI ORGANIZACYJNE NALEŻY ZASPOKAJANIE ZBIOROWYCH POTRZEB WSPÓLNOTY, W SZCZEGÓLNOŚCI ZADANIA WŁASNE GMINY, KTÓRE MOGĄ OBEJMOWAĆ SPRAWY Z ZAKRESU:

- ładu przestrzennego, gospodarki nieruchomościami, ochrony środowiska i przyrody oraz gospodarki wodnej,
- gminnych dróg, ulic, mostów, placów oraz organizacji ruchu drogowego,
- wodociągów i zaopatrzenia w wodę, kanalizacji, usuwania i oczyszczania ścieków komunalnych, utrzymania czystości i porządku oraz urządzeń sanitarnych, wysypisk i unieszkodliwiania odpadów komunalnych, zaopatrzenia w energię elektryczną i ciepłą oraz gaz,
- działalność w zakresie telekomunikacji,
- lokalnego transportu zbiorowego,
- ochrony zdrowia,
- pomocy społecznej, w tym ośrodków i zakładów opiekuńczych,
- wspieranie rodziny i pieczy zastępczej,
- gminnego budownictwa mieszkaniowego,
- edukacji publicznej,

- kultury, w tym bibliotek gminnych i innych placówek upowszechniania kultury,
- kultury fizycznej i turystyki, w tym terenów rekreacyjnych i urządzeń sportowych,
- targowisk i hal targowych,
- zieleni gminnej i zadrzewień,
- cmentarzy gminnych,
- porządku publicznego i bezpieczeństwa obywateli oraz ochrony przeciwpożarowej i przeciwpowodziowej, w tym wyposażenia i utrzymania gminnego magazynu przeciwpowodziowego,
- utrzymania gminnych obiektów i urządzeń użyteczności publicznej oraz obiektów administracyjnych,
- polityki prorodzinnej, w tym zapewnienia kobietom w ciąży opieki socjalnej, medycznej i prawnej,
- wspierania i upowszechniania idei samorządowej, w tym tworzenia warunków do działania i rozwoju jednostek pomocniczych i wdrażania programów pobudzania aktywności obywatelskiej,
- promocji gminy,
- współpracy i działalności na rzecz organizacji pozarządowych oraz podmiotów wymienionych w art. 3 ust. 3 ustawy z dnia 24 kwietnia 2003 roku działalności pożytku publicznego i o wolontariacie,
- współpracy ze społecznościami lokalnymi i regionalnymi innych państw.

2.3 ZADANIA ZLECONE I POWIERZONE

Gmina realizuje zadania zlecane z zakresu administracji rządowej, a także z zakresu organizacji przygotowań i przeprowadzenia wyborów powszechnych. Gmina również wykonuje zadania na podstawie porozumienia zawartego między organami administracji oraz może wykonywać zadania z zakresu właściwości powiatu i województwa na podstawie porozumienia z tymi jednostkami.

Gmina również wykonuje zadania na podstawie porozumienia zawartego między organami administracji oraz może wykonywać zadania z zakresu właściwości powiatu i województwa na podstawie porozumienia z tymi jednostkami.

DO ZADAŃ ZLECONYCH REALIZOWANYCH PRZEZ GMINĘ ZALICZA SIĘ SPRAWY:

| URZĘDU STANU CYWILNEGO | EWIDENCJI LUDNOŚCI |
|--|--------------------------------------|
| DOWODÓW OSOBISTYCH | DZIAŁALNOŚCI GOSPODARCZEJ |
| SPRAW WOJSKOWO-OBRONNYCH | OBRONY CYWILNEJ |
| PRZEPROWADZENIA WYBORÓW I REFERENDÓW | PRZEPROWADZENIA WYBORÓW I REFERENDÓW |
| UTRZYMANIA GROBÓW I CMENTARZY WOJENNYCH ZLOKALIZOWANYCH NA TERENIE GMINY | |

2.4 BURMISTRZ ŚCINAWY

Funkcję Burmistrza Ścinawy sprawuje
Krzysztof Koszyła

Burmistrz jest organem
wykonawczym

Burmistrz wykonuje uchwały Rady
Miejskiej
i zadania określone przepisami prawa

Aparatem pomocniczym Burmistrza są:

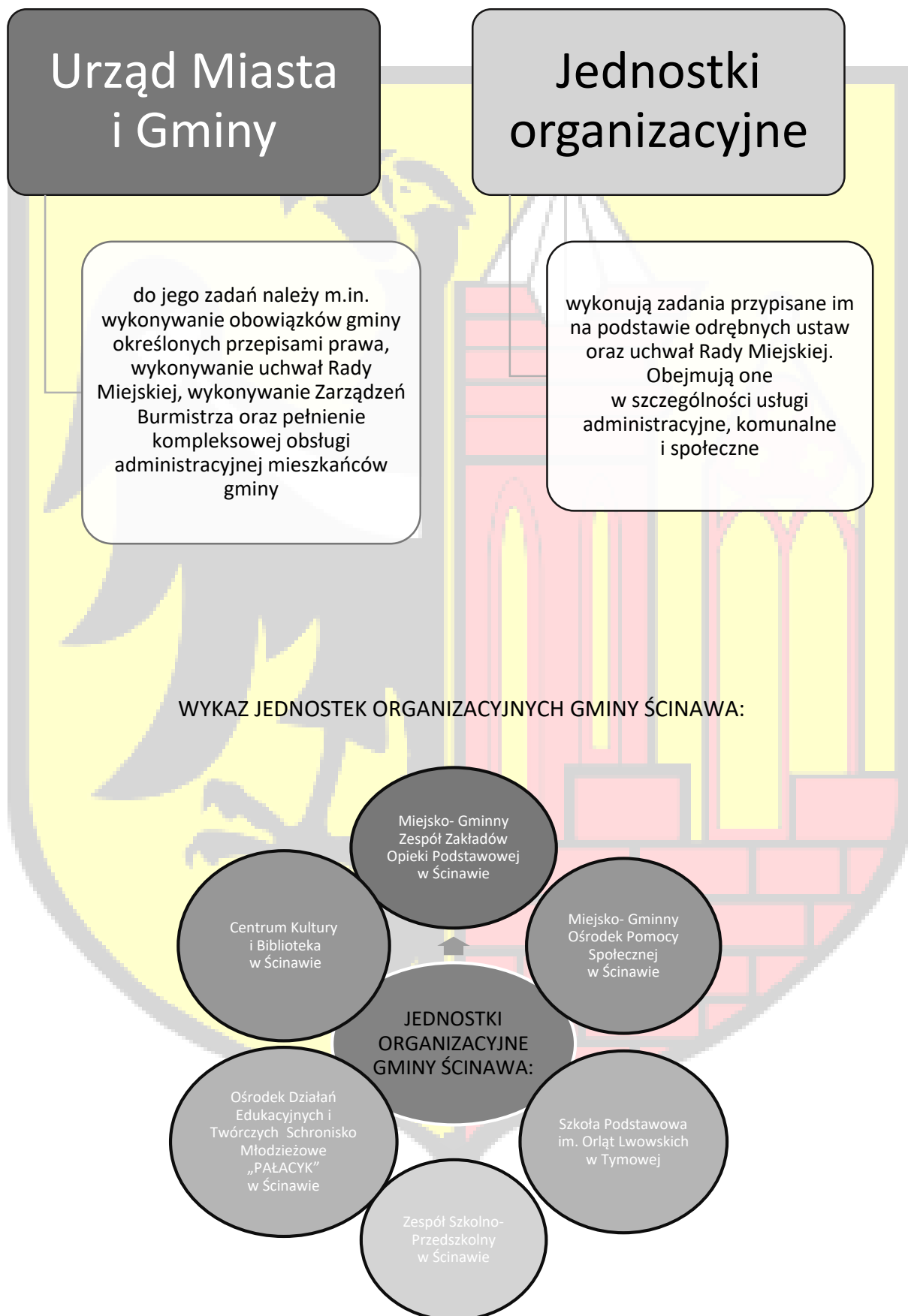

2.5 RADA MIEJSKA W ŚCINAWIE

Ścinawska rada liczy **15** radnych.

RADA MIEJSKA JEST ORGANEM STANOWIĄCYM I KONTROLNYM, KTÓRY TO OD ROKU 2018 WYBIERANY JEST NA PIĘCIOLETNIĄ KADENCJĘ. RADA OBRADUJE NA SESJACH ZWOŁYWANYCH W TRYBIE ZWYCZAJNYM I NADZWYCZAJNYCH.

Na podstawie uchwały Rady Miejskiej w Gminie Ścinawa powoływanych jest 6 stałych komisji rady:

Komisja Rewizyjna

Komisja Skarg, Wniosków i Petycji

Komisja Budżetu, Finansów i Strategii Gospodarczej

Komisja Rolnictwa, Ochrony Środowiska i Przyrody

Komisja Zdrowia, Pomocy Społecznej, Oświaty, Kultury i Sportu

Komisja Gospodarki, Mienia i Bezpieczeństwa Publicznego

W sprawach należnych do kompetencji organu uchwałodawczego w roku 2024 Rada Miejska podjęła ogółem 81 uchwały, z których 16 opublikowano w Dzienniku Urzędowym Województwa Dolnośląskiego. Jedną uchwałę (uchwałę nr II/43/24 z dn. 22 października 2024 r. w sprawie przyjęcia regulaminu określającego zasady udzielania dotacji celowej w ramach programu priorytetowego „Ciepłe Mieszkanie” na terenie Gminy Ścinawa w latach 2024–2026) w całości unieważniono uchwałą nr 81/2024 Kolegium Regionalnej Izby Obrachunkowej we Wrocławiu z dn. 15.11.2024 r.

Podjęte uchwały dotyczyły głównie spraw z zakresu budżetu i jego zmian, wieloletniej prognozy finansowej, gospodarki komunalnej czy dróg i ulic. Ponadto radni podejmowali uchwały we wszystkich sprawach należących do ich kompetencji.

Podjęte przez Radę Miejską akty prawne Burmistrz Ścinawy stosownie z art. 90 ust. 1 i 2 ustawy o s.g. przekazywał w nieprzekraczalnym terminie 7 dni do organów nadzoru, jakimi są:

WOJEWODA
DOLNOŚLĄSKI

w zakresie
zgodności
z prawem

REGIONALNA IZBA
OBRACHUNKOWA

w sprawach
finansowych

Dnia 30 kwietnia 2024 r. odbyła się ostatnia sesja Rady Miejskiej w Ścinawie w kadencji 2018-2024. W dniu 7 kwietnia 2024 roku odbyły się wybory samorządowe. Mieszkańcy wybrali radnych na nową kadencję 2024-2028 w następującym składzie: Barylak Marek, Berger Jan, Konaniec Krzysztof, Kosiorowska Agnieszka, Kowalski Paweł, Kozak Henryk, Łazarek Mateusz, Mierka Joanna, Moroch-Haschke Ewa, Mostowski Mariusz, Parzyńska Agnieszka, Podgórska Renata, Stangret Piotr, Wojtowicz Agnieszka oraz Wojtowicz Krzysztof.

Miesiąc później, tj. 7 maja odbyła się I uroczysta sesja, podczas której nowo wybrani radni otrzymali zaświadczenia i złożyli ślubowanie. W głosowaniu tajnym wybrano prezydium rady. Obowiązki przewodniczącego powierzono Mateuszowi Łazarkowi, I wiceprzewodniczącym został Piotr Stangret, z kolei II zastępcą Marek Barylak.



ZGODNIE Z ART. 7 UST. 1 PKT 1 USTAWY Z DNIA 6 WRZEŚNIA 2001 ROKU O DOSTĘPIE DO INFORMACJI PUBLICZNEJ, WSZYSTKIE UCHWAŁY PODJĘTE W ROKU 2024 ZOSTAŁY OPUBLIKOWANE W BIULETYNIE INFORMACJI PUBLICZNEJ, NATOMIAST UCHWAŁY STANOWIĄCE AKTY PRAWA MIEJSCOWEGO DODATKOWO W DZIENNIKU URZĘDOWYM WOJEWÓDZTWA DOLNOŚLĄSKIEGO.

3 DEMOGRAFIA

Na terenie Miasta i Gminy Ścinawa mieszka 9 019 osoby (pobyt stały- stan na 31 grudnia 2024 roku) plus mieszkańcy czasowi 125 osób, co w sumie daje 9 144 mieszkańców. Analizując liczbę ludności, daje się zaobserwować ubytek ludności w ostatnich latach.

Migracja (stan na 31 grudnia 2024 r.)

| | 2020 rok | 2021 rok | 2022 rok | 2023 rok | 2024 rok |
|----------------|----------|----------|----------|----------|----------|
| <i>Ścinawa</i> | 5176 | 5140 | 5067 | 4997 | 4958 |
| <i>Gmina</i> | 4174 | 4149 | 4136 | 4090 | 4061 |
| <i>Razem</i> | 9350 | 9289 | 9203 | 9087 | 9019 |

Przyrost naturalny (stan na 31 grudnia 2024 r.)

| | 2020 rok | 2021 rok | 2022 rok | 2023 rok | 2024 rok |
|------------------|----------|----------|----------|----------|----------|
| <i>Urodzenia</i> | 71 | 80 | 65 | 59 | 45 |
| <i>Zgony</i> | 119 | 135 | 129 | 115 | 104 |

3.1 WYKAZ LUDNOŚCI ZAMELDOWANEJ NA POBYT STAŁY NA TERENIE GMINY ŚCINAWA

| Nazwa miejscowości | Liczba ludności zameldowanej na pobyt stały (stan na 31 grudnia 2024 r.) | | | | |
|--------------------|--|----------|----------|----------|----------|
| | 2020 rok | 2021 rok | 2022 rok | 2023 rok | 2024 rok |
| Buszkowice | 137 | 134 | 142 | 142 | 132 |

| | | | | | |
|---------------------|-----|-----|-----|-----|-----|
| Chełmek Wołowski | 104 | 102 | 96 | 95 | 90 |
| Dąbrowa Dolna | 47 | 48 | 46 | 47 | 46 |
| Dąbrowa Środkowa | 77 | 79 | 80 | 84 | 84 |
| Dębiec | 106 | 105 | 108 | 108 | 108 |
| Dłużyce | 136 | 129 | 132 | 131 | 131 |
| Dziesław | 282 | 281 | 279 | 279 | 272 |
| Dziewin | 137 | 132 | 132 | 131 | 133 |
| Grzybów | 76 | 78 | 78 | 73 | 72 |
| Jurcz | 147 | 145 | 147 | 144 | 143 |
| Krzyżowa | 144 | 143 | 142 | 138 | 137 |
| Lasowice | 231 | 235 | 242 | 240 | 244 |
| Parszowice | 421 | 418 | 414 | 406 | 402 |
| Przychowa | 165 | 173 | 172 | 172 | 182 |
| Redlice | 159 | 157 | 156 | 154 | 150 |
| Ręszów | 233 | 234 | 224 | 224 | 225 |
| Sitno | 83 | 82 | 80 | 81 | 81 |
| Turów | 197 | 201 | 199 | 190 | 186 |
| Tymowa | 783 | 775 | 771 | 761 | 752 |
| Wielowieś | 280 | 277 | 276 | 268 | 265 |
| Zaborów | 229 | 221 | 220 | 222 | 226 |

4 INFORMACJE FINANSOWE

4.1 DOCHODY

Realizacja planu dochodów czasowi 106 osób, co w sumie daje 9 193 mieszkańców.
Analizując liczbę ludności, daje się zaobserwować ubytek ludności w ostatnich latach.

| Wyszczególnienie | Plan na 1.01.2024 r. (w zł) | Plan na 31.12.2024 r. (w zł) | Wykonanie (w zł) | Realizacja planu po zmianach (w %) | Udział (w %) |
|-----------------------------|-----------------------------|------------------------------|----------------------|------------------------------------|----------------|
| Dochody bieżące | 56 018 280,29 | 62 016 221,15 | 61 474 269,97 | 99,13% | 77,28% |
| Dochody majątkowe | 37 832 433,03 | 42 721 750,35 | 18 078 217,43 | 42,32% | 22,72% |
| RAZEM DOCHODY OGÓŁEM | 93 850 713,32 | 104 737 971,50 | 79 552 487,40 | 75,95% | 100,00% |

Struktura dochodów ogółem Gminy Ścinawa w 2024 roku w porównaniu do roku 2023

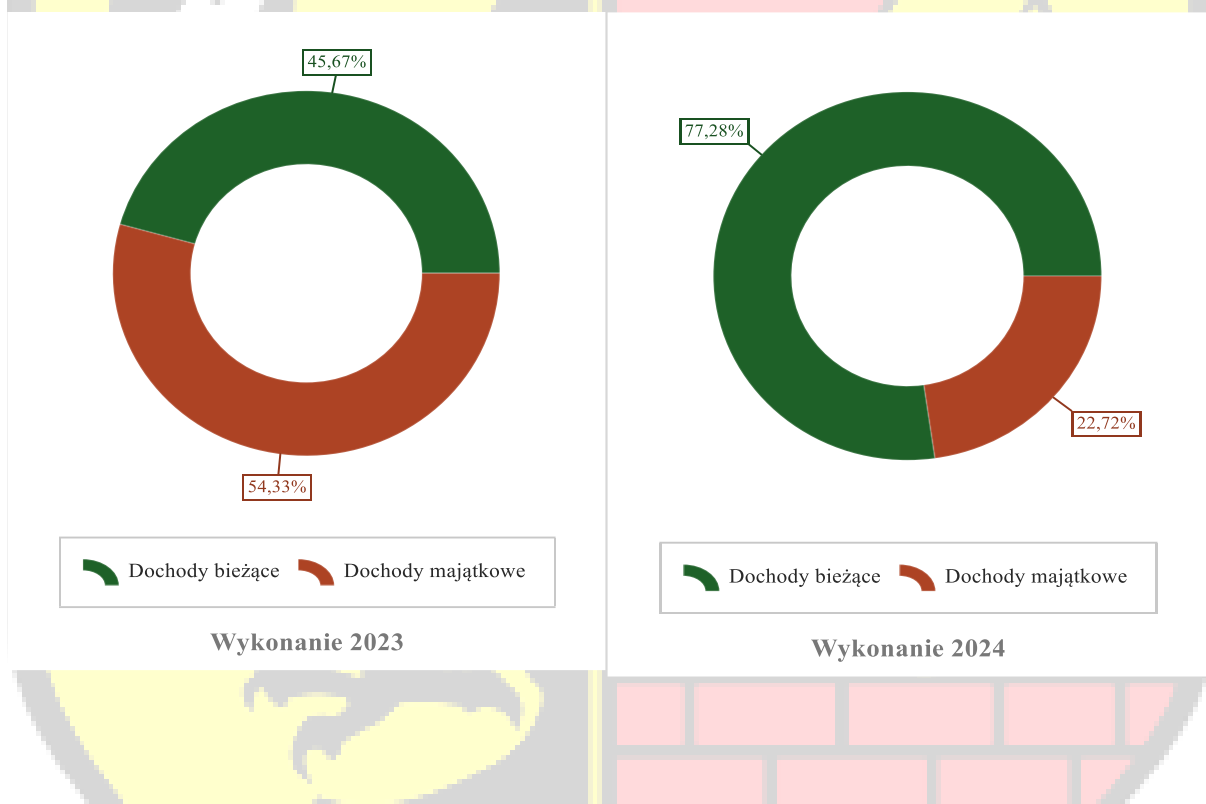

| Wyszczególnienie | Plan na 1.01.2024 r. (w zł) | Plan na 31.12.2024 r. (w zł) | Wykonanie (w zł) | Realizacja planu po zmianach (w %) | Udział (w %) |
|---------------------------|-----------------------------|------------------------------|------------------|------------------------------------|--------------|
| Dotacje i dochody celowe | 5 821 495,86 | 11 281 081,35 | 11 194 199,22 | 99,23% | 18,21% |
| Subwencja ogólna | 14 161 540,00 | 15 841 271,00 | 17 355 968,00 | 109,56% | 28,23% |
| Udziały w PIT i CIT | 11 418 856,00 | 11 768 856,00 | 12 669 218,00 | 107,65% | 20,61% |
| Wpływy z podatków i opłat | 11 457 582,40 | 11 520 634,18 | 12 050 014,56 | 104,60% | 19,60% |
| Pozostałe dochody | 13 158 806,03 | 11 604 378,62 | 8 204 870,19 | 70,70% | 13,35% |

| Wyszczególnienie | Plan na 1.01.2024 r. (w zł) | Plan na 31.12.2024 r. (w zł) | Wykonanie (w zł) | Realizacja planu po zmianach (w %) | Udział (w %) |
|------------------------------|-----------------------------|------------------------------|----------------------|------------------------------------|----------------|
| RAZEM DOCHODY BIEŻĄCE | 56 018 280,29 | 62 016 221,15 | 61 474 269,97 | 99,13% | 100,00% |

Realizacja planu dochodów majątkowych w 2024 roku w Gminie Ścinawa

| Wyszczególnienie | Plan na 1.01.2024 r. (w zł) | Plan na 31.12.2024 r. (w zł) | Wykonanie (w zł) | Realizacja planu po zmianach (w %) | Udział (w %) |
|--------------------------------|-----------------------------|------------------------------|----------------------|------------------------------------|----------------|
| Dochody z majątku | 2 776 300,00 | 2 776 300,00 | 559 638,81 | 20,16% | 3,10% |
| Dotacje i środki na inwestycje | 35 056 133,03 | 39 945 450,35 | 17 518 578,62 | 43,86% | 96,90% |
| Pozostałe dochody | 0,00 | 0,00 | 0,00 | - | 0,00% |
| RAZEM DOCHODY MAJĄTKOWE | 37 832 433,03 | 42 721 750,35 | 18 078 217,43 | 42,32% | 100,00% |

Dochody majątkowe Gminy Ścinawa w 2024 roku w porównaniu do roku 2023

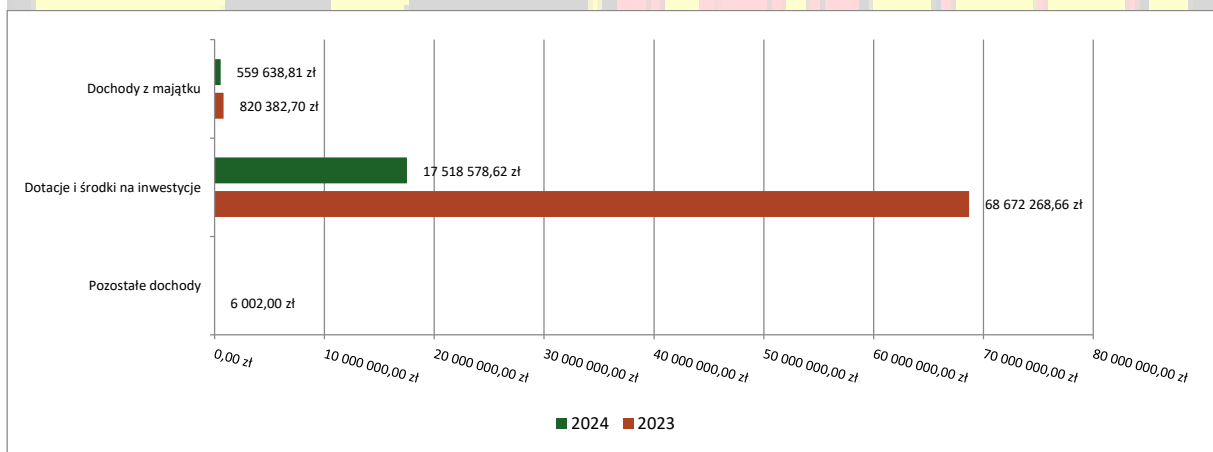

4.2 WYDATKI

Realizacja planu wydatków w 2024 roku w Gminie Ścinawa

| Wyszczególnienie | Plan na 1.01.2024 r. (w zł) | Plan na 31.12.2024 r. (w zł) | Wykonanie (w zł) | Realizacja planu po zmianach (w %) | Udział (w %) |
|-----------------------------|-----------------------------|------------------------------|----------------------|------------------------------------|----------------|
| Wydatki bieżące | 52 756 518,28 | 68 256 472,27 | 63 357 120,96 | 92,82% | 81,41% |
| Wydatki majątkowe | 33 608 276,72 | 39 189 887,52 | 14 470 262,47 | 36,92% | 18,59% |
| RAZEM WYDATKI OGÓŁEM | 86 364 795,00 | 107 446 359,79 | 77 827 383,43 | 72,43% | 100,00% |

Struktura wydatków ogółem Gminy Ścinawa w 2024 roku w porównaniu do roku 2023.

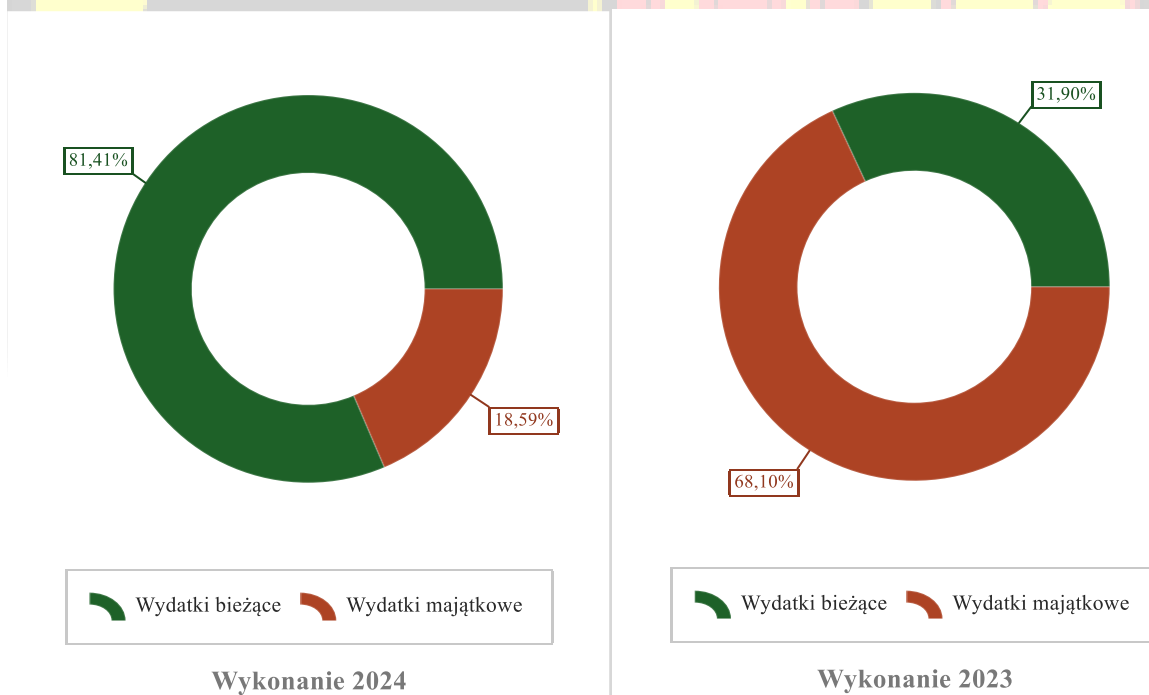

Realizacja planu wydatków bieżących w 2024 roku w Gminie Ścinawa według działów klasyfikacji budżetowej

| Dział | Wyszczególnienie | Plan na 1.01.2024 r. (w zł) | Plan na 31.12.2024 r. (w zł) | Wykonanie (w zł) | Realizacja planu po zmianach (w %) | Udział (w %) |
|-------|---|-----------------------------|------------------------------|------------------|------------------------------------|--------------|
| 801 | Oświata i wychowanie | 15 109 362,24 | 17 911 012,03 | 17 814 121,59 | 99,46% | 28,12% |
| 900 | Gospodarka komunalna i ochrona środowiska | 7 282 916,44 | 10 388 887,55 | 8 743 616,66 | 84,16% | 13,80% |
| 750 | Administracja publiczna | 7 684 633,58 | 8 256 348,25 | 8 026 682,01 | 97,22% | 12,67% |
| 757 | Obsługa długu publicznego | 4 615 738,43 | 6 065 738,43 | 6 050 408,02 | 99,75% | 9,55% |
| 855 | Rodzina | 4 657 555,00 | 5 375 675,90 | 5 202 938,98 | 96,79% | 8,21% |
| 852 | Pomoc społeczna | 3 600 527,00 | 5 142 282,19 | 4 978 114,40 | 96,81% | 7,86% |
| 921 | Kultura i ochrona dziedzictwa narodowego | 3 364 560,63 | 3 486 102,15 | 3 474 327,56 | 99,66% | 5,48% |
| 600 | Transport i łączność | 2 316 946,74 | 4 552 191,74 | 3 323 950,09 | 73,02% | 5,25% |
| 630 | Turystyka | 1 365 800,00 | 2 453 967,00 | 1 882 367,53 | 76,71% | 2,97% |
| 010 | Rolnictwo i łowiectwo | 186 340,45 | 1 292 492,17 | 1 244 247,68 | 96,27% | 1,96% |
| 700 | Gospodarka mieszkaniowa | 718 441,22 | 724 800,22 | 694 875,97 | 95,87% | 1,10% |
| 754 | Bezpieczeństwo publiczne i ochrona | 381 735,00 | 744 786,39 | 584 937,11 | 78,54% | 0,92% |

| Dział | Wyszczególnienie | Plan na 1.01.2024 r. (w zł) | Plan na 31.12.2024 r. (w zł) | Wykonanie (w zł) | Realizacja planu po zmianach (w %) | Udział (w %) |
|-------|--|-----------------------------|------------------------------|----------------------|------------------------------------|----------------|
| | przeciwpożarowa | | | | | |
| 926 | Kultura fizyczna | 453 150,00 | 491 650,00 | 473 827,20 | 96,37% | 0,75% |
| 751 | Urzędy naczelnych organów władzy państwowej, kontroli i ochrony prawa oraz sądownictwa | 1 968,00 | 291 619,00 | 290 012,52 | 99,45% | 0,46% |
| 851 | Ochrona zdrowia | 247 000,00 | 389 008,70 | 223 090,68 | 57,35% | 0,35% |
| 853 | Pozostałe zadania w zakresie polityki społecznej | 70 000,00 | 159 840,00 | 158 586,00 | 99,22% | 0,25% |
| 854 | Edukacyjna opieka wychowawcza | 80 334,00 | 107 314,00 | 83 770,00 | 78,06% | 0,13% |
| 710 | Działalność usługowa | 150 000,00 | 265 200,00 | 69 610,46 | 26,25% | 0,11% |
| 500 | Handel | 37 638,00 | 41 408,00 | 37 636,50 | 90,89% | 0,06% |
| 752 | Obrona narodowa | 300,00 | 0,00 | 0,00 | - | 0,00% |
| 758 | Różne rozliczenia | 431 571,55 | 116 148,55 | 0,00 | 0,00% | 0,00% |
| | RAZEM WYDATKI BIEŻĄCE | 52 756 518,28 | 68 256 472,27 | 63 357 120,96 | 92,82% | 100,00% |

Realizacja planu wydatków majątkowych w 2024 roku w Gminie Ścinawa według działów klasyfikacji budżetowej

| Dział | Wyszczególnienie | Plan na 1.01.2024 r. (w zł) | Plan na 31.12.2024 r. (w zł) | Wykonanie (w zł) | Realizacja planu po zmianach (w %) | Udział (w %) |
|-------|--|-----------------------------|------------------------------|----------------------|------------------------------------|----------------|
| 900 | Gospodarka komunalna i ochrona środowiska | 10 835 544,67 | 16 335 320,59 | 7 012 542,03 | 42,93% | 48,46% |
| 754 | Bezpieczeństwo publiczne i ochrona przeciwpożarowa | 3 040 000,00 | 3 617 716,00 | 3 551 234,99 | 98,16% | 24,54% |
| 600 | Transport i łączność | 4 431 722,20 | 2 374 360,20 | 1 943 961,73 | 81,87% | 13,43% |
| 921 | Kultura i ochrona dziedzictwa narodowego | 1 653 151,45 | 1 805 146,73 | 1 791 309,52 | 99,23% | 12,38% |
| 750 | Administracja publiczna | 0,00 | 77 100,00 | 77 059,50 | 99,95% | 0,53% |
| 855 | Rodzina | 456 326,40 | 456 326,40 | 58 363,50 | 12,79% | 0,40% |
| 926 | Kultura fizyczna | 12 806 700,00 | 13 512 235,00 | 35 791,00 | 0,26% | 0,25% |
| 630 | Turystyka | 297 165,00 | 924 015,60 | 0,20 | < 0,01% | < 0,01% |
| 700 | Gospodarka mieszkaniowa | 87 667,00 | 87 667,00 | 0,00 | 0,00% | 0,00% |
| | Razem wydatki majątkowe | 33 608 276,72 | 39 189 887,52 | 14 470 262,47 | 36,92% | 100,00% |

4.3 WYNIK BUDŻETU

| Wyszczególnienie | Plan na 1.01.2024 r. (w zł) | Plan na 31.12.2024 r. (w zł) | Wykonanie (w zł) | Realizacja planu po zmianach (w %) |
|------------------|-----------------------------|------------------------------|------------------|------------------------------------|
| Dochody | 93 850 713,32 | 104 737 971,50 | 79 552 487,40 | 75,95% |
| Wydatki | 86 364 795,00 | 107 446 359,79 | 77 827 383,43 | 72,43% |

| Wyszczególnienie | Plan na 1.01.2024 r. (w zł) | Plan na 31.12.2024 r. (w zł) | Wykonanie (w zł) | Realizacja planu po zmianach (w %) |
|------------------|-----------------------------------|------------------------------------|---------------------|---|
| Wynik | 7 485 918,32 | -2 708 388,29 | 1 725 103,97 | - |

5 INFORMACJA O STANIE MIENIA KOMUNALNEGO

Wartość początkowa majątku Gminy Ścinawa (środki trwałe- netto) na dzień 1 stycznia 2024 roku wynosiła 194 530 089,80 zł, natomiast na dzień 31 grudnia 2024 roku stanowiła kwotę 338 512 313,02 zł.

W skład majątku wchodzi środki trwałe wg grup rodzajowych oraz udziały w spółce prawa handlowego.

Zestawienie wartości środków trwałych wg grup rodzajowych

| KŚ | Wyszczególnienie | Stan księgowy ogółem na dzień 31.12.2024 r. (wartość brutto) | Umorzenie na dzień 31.12.2024 r. | Stan księgowy ogółem na dzień 31.12.2024 r. (wartość netto) |
|------|---|---|---|--|
| 0 | Grunty | 89 935 350,70 | 4 739,04 | 89 930 611,66 |
| | Budynki i lokale, spółdzielcze własnościowe prawo do lokalu mieszkalnego oraz spółdzielcze prawo do lokalu | | 16 265 680,20 | 38 434 |
| I | niemieszkalnego | 54 699 823,91 | | 143,71 |
| II | Obiekty inżynierii lądowej i wodnej | 219 825 296,14 | 20 429 150,37 | 199 396 145,77 |
| III | Kotły i maszyny energetyczne | 1 072 081,08 | 177 460,86 | 894 620,22 |
| IV | Maszyny, urządzenia i aparaty ogólnego zastosowania | 1 852 087,41 | 722 750,07 | 1 129 337,34 |
| V | Specjalistyczne maszyny, urządzenia i aparaty | 210 843,34 | 164 400,62 | 46 442,72 |
| VI | Urządzenia techniczne | 5 033 475,59 | 926 195,38 2 249 | 4 107 280,21 |
| VII | Środki transportu | 6 217 487,47 | 016,40 | 3 968 471,07 |
| VIII | Narzędzia, przyrządy, ruchomości i wyposażenie | 4 446 347,75 | 3 841 087,43 | 605 260,32 |

| | | | | |
|----|----------------|----------------|---------------|----------------|
| IX | Inwentarz żywy | - | - | - |
| | | 383 292 | 44 780 | 338 512 |
| | OGÓŁEM | 793,39 | 480,37 | 313,02 |

Wartość posiadanych papierów wartościowych, w tym akcji i udziałów oraz dłużnych papierów wartościowych

| Lp. | Wyszczególnienie posiadanych papierów wartościowych | Stan na koniec roku obrotowego | |
|-----|---|--------------------------------|----------------------|
| | | Ilość | Wartość |
| 1 | akcje | | |
| 2 | udziały | 160 683 | 16 068 300,00 |
| 3 | dłużne papiery wartościowe | | |
| 4 | inne papiery wartościowe | | |
| | Razem papiery wartościowe | 160 683 | 16 068 300,00 |

6 INFORMACJA O REALIZACJI PROGRAMÓW

6.1 PROGRAM WSPÓŁPRACY Z ORGANIZACJAMI POZARZĄDOWYMI

W 2024 zrealizowano Roczny Program Współpracy z Organizacjami Pozarządowymi. Współpraca z organizacjami pozarządowymi w Gminie Ścinawa w roku 2024 realizowana była na podstawie podjętej uchwały nr LXXVIII/471/23 Rady Miejskiej w Ścinawie z dnia 30 listopada 2023r. w sprawie przyjęcia „Rocznego programu współpracy Gminy Ścinawa z organizacjami pozarządowymi oraz podmiotami wymienionymi w art. 3 ust. 3 ustawy o działalności pożytku publicznego i o wolontariacie na rok 2024. Współpraca Gminy Ścinawa z organizacjami pozarządowymi oraz podmiotami prowadzącymi działalność pożytku publicznego w 2024 r. miała charakter:

- 1) finansowy,
- 2) poza finansowy.

Współpraca finansowa odbywała się w postaci wspierania zadań publicznych wraz z udzieleniem dotacji na dofinansowanie ich realizacji oraz w postaci powierzenia realizacji zadań publicznych z udzieleniem dotacji na finansowanie ich realizacji.

łącznie w 2024 roku na realizację zadań publicznych Gmina Ścinawa przeznaczyła (wydatkowała) 599 280,00 zł w tym:

- pomoc społeczna, w tym pomocy rodzinom i osobom w trudnej sytuacji życiowej oraz

wyrównywania szans tych rodzin i osób - 30 200,00 zł (w tym art.19a – 1 700,00 zł);

- działalność na rzecz osób niepełnosprawnych - 34 000,00 zł;

- działalność na rzecz osób w wieku emerytalnym - 7 000,00 zł;

- kultury, sztuki, ochrony dóbr dziedzictwa narodowego - 43 000,00 zł (w tym art.19a – 5 500,00 zł);

- promocji i organizacji wolontariatu - 4 200,00 zł;

- turystyki i krajoznawstwa - 35 000,00 zł;

- porządku i bezpieczeństwa publicznego – 4 000,00 zł;

- wspieranie i upowszechnianie kultury fizycznej – 441 000,00 zł, (w tym art. 19a – 39 000,00 zł).

Wysokość środków przeznaczonych na realizację zadań publicznych w 2024 roku w obszarach pożytku publicznego



Na zadania z zakresu kultury, sztuki, ochrony dóbr kultury i dziedzictwa narodowego złożono 2 oferty w wysokości 2.500,00 zł oraz 3.000,00 zł. Wnioskodawcy realizowali zadania w zakresie działań kulturalnych dla dzieci i młodzieży, obydwie umowy zostały podpisane 02.12.2024r. Ponadto zostały złożone jeszcze dwie oferty, z których jedna, w zakresie pomocy społecznej, została wycofana, a z drugim wnioskodawcą, który złożył ofertę w zakresie turystyki i krajoznawstwa, została rozwiązana umowa, na wniosek wnioskodawcy, umotywowany sytuacją powodziową.

Na zadania z zakresu wspierania i upowszechniania kultury fizycznej w ramach tzw. małych grantów zostało złożonych 6 ofert na realizację zadań o łącznej wysokości 39.000,00 zł. Pierwsza umowa dotycząca organizacji turnieju karate, została podpisana 05.03.2024 r., druga umowa, dotycząca organizacji seminarium karate, została podpisana 02.04.2024 r., trzecią umowę, dotyczącą organizacji wyjazdowego treningu dla członków stowarzyszenia podpisano w dniu 14.05.2024 r., czwarta umowa dotycząca organizacji zawodów kolarskich MTB została podpisana w dniu 23.05.2024 r., piątą umowę dotyczącą organizacji seminarium karate podpisano 13.09.2024 r., a szóstą umowę dotyczącą budowy wiaty sportowej podpisano 09.10.2024 r.

W terminie zostało złożonych łącznie 39 sprawozdań (w tym 14 przez organizacje sportowe i 25 przez pozostałe organizacje), wszystkie zostały rozliczone i przyjęte.

WSPÓŁPRACĘ O CHARAKTERZE POZA FINANSOWYM GMINA ŚCINAWA
PODEJMOWAŁA Z ORGANIZACJAMI W FORMIE:

- 1) wzajemnego informowania się o planowanych kierunkach działalności;
- 2) konsultowania projektów aktów normatywnych w dziedzinach dotyczących działalności statutowej organizacji;
- 3) wspierania organizacji pozarządowych, starających się o środki z innych źródeł niż budżet Gminy Ścinawa.
- 4) przekazywania informacji skierowanych do podmiotów Programu za pośrednictwem:

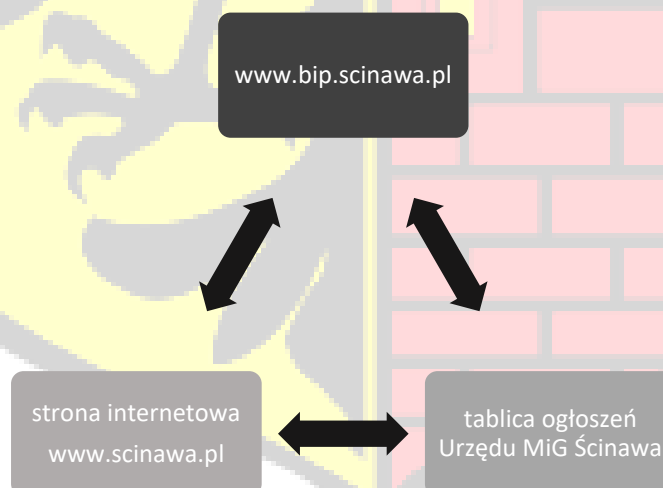

- 5) umożliwienia umieszczania przez podmioty Programu na stronie internetowej Gminy Ścinawa, informacji dotyczących realizowanych przez te podmioty gminnych zadań publicznych;

6) obejmowania patronatem przez władze Gminy Ścinawa projektów i inicjatyw realizowanych przez podmioty Programu;

7) organizowania i współorganizowania szkoleń, konferencji, seminariów, spotkań informacyjnych;

8) udostępnianie, w miarę możliwości, na preferencyjnych warunkach pomieszczeń oraz sprzętu urzędu.

**W RAMACH WSPÓŁPRACY POZA FINANSOWEJ, CZŁONKOWIE ORGANIZACJI
POZARZĄDOWYCH
I ICH PRZEDSTAWICIELE MOGLI LICZYĆ NA WSPARCIE MERYTORYCZNE W POSTACI
INSTRUKTAŻU PRAWIDŁOWEGO POD WZGLĘDEM FORMALNYM, PRZYGOTOWANIA
DOKUMENTACJI OFERTOWEJ I ROZLICZENIOWEJ W RAMACH PRYZNAWANYCH DOTACJI.**

Współpraca Gminy Ścinawa z organizacjami pozarządowymi oraz innymi podmiotami prowadzącymi działalność pożytku publicznego odbywała się na zasadach pomocniczości, suwerenności stron, partnerstwa, efektywności, uczciwej konkurencji i jawności. Jest ona jednym z nieodłącznych elementów rozwoju demokratycznego społeczeństwa obywatelskiego. U podstaw tej współpracy gmina dążyła przede wszystkim do poprawy jakości życia społeczności lokalnej poprzez pełniejsze zaspakajanie jej potrzeb, ale także zwiększanie udziału mieszkańców w rozwiązywaniu lokalnych problemów.

6.1.1 Wykaz zawartych umów na realizację zadań publicznych w otwartych konkursach ofert.

| L.p. | Nazwa dotowanego podmiotu | Tytuł zadania | Kwota dotacji |
|--|------------------------------|---|---------------|
| Obszar: Pomoc społeczna, w tym pomoc rodzinom i osobom w trudnej sytuacji życiowej oraz wyrównywania szans tych rodzin i osób | | | |
| 1. | Fundacja Przyszań w Ścinawie | „Wycieczka do Arboretum Wojsławice w Niemczy” | 3.500,00 zł |

| | | | |
|---|--|---|--------------|
| 2. | Stowarzyszenie MONAR reprezentowane przez Regionalną Placówkę Opiekuńczo - Terapeutyczną z siedzibą w Ścinawie | „Grupa wsparcie dla bliskich osób uzależnionych” | 6.000,00 zł |
| 3. | Polski Związek Niewidomych Okręg Dolnośląski Koło w Lubinie | „Spotkanie z okazji „40-lecia Koła PZN” i „Międzynarodowego Dnia Białej Laski” | 5.000,00 zł |
| 4. | Polskim Związkiem Wędkarskim Okręg Legnica, Koło nr 33 Ścinawa | „Piknik wędkarski dla dzieci , młodzieży i osób dorosłych w ramach działalności na rzecz rodziny” | 4.000,00 zł |
| 5. | Fundacja Tymonix | „Świętojańskie powitanie lata nad Odrą” | 10.000,00 zł |
| Obszar: Działalność na rzecz osób niepełnosprawnych | | | |
| 6. | Fundacja Przyszań w Ścinawie | „Wycieczka do Niechorza” | 13.500,00 zł |
| 7. | Stowarzyszenie „Równe Szanse” | „Integracja i wypoczynek nad polskim morzem” | 15.500,00 zł |
| 8. | Fundacja „Sztukowanie Pamięci” | „Spotkania z ...” | 5.000,00 zł |
| Obszar: Działalność na rzecz osób w wieku emerytalnym | | | |
| 9. | Polski Związek Emerytów, Rencistów i Inwalidów Oddział w Lubinie Koło nr 2 Ścinawa | „Seniorzy bliżej przyrody i zabytków. Chłopcy i dziewczki bawimy się w kropeczki.” | 7.000,00 zł |
| Obszar: Kultura, sztuka, ochrona dóbr kultury i dziedzictwa narodowego | | | |
| 10. | Stowarzyszenie „Aktywny Dziewin” | „Odrzański szlak Cystersów” | 10.000,00 zł |
| 11. | Stowarzyszenie „Razem dla Buszkowic” | „Tradycja łączy pokolenia” | 4.000,00 zł |
| 12. | Stowarzyszenie „Sołectwo Krzyżowa” | „Szlakiem Dolnego Śląska” | 4.380,00 zł |
| 13. | Stowarzyszeniem Historyczno – Militarne „Ścinawa” | „Ścinawskie spacerzy z historią” | 10.000,00 zł |
| 14. | Fundacja Kierunek Kultura | „Organizacja wyjazdu dla dzieci i młodzieży integracyjnego, krajoznawczego dla 50 osób”, | 10.000,00 zł |
| Obszar: Promocja i organizacja wolontariatu | | | |

| | | | |
|---|---|--|---------------|
| 15. | Fundacja Przyszań w Ścinawie | „Każdy może być wolontariuszem” | 1.200,00 zł |
| 16. | PTTK Oddział „Zagłębia Miedziowego” w Lubinie | „Daj siebie innym” | 3.000,00 zł |
| Obszar: Porządek i bezpieczeństwo publiczne | | | |
| 17. | OSP w Ścinawie | „Szkolenie MDP OSP w Ścinawie wraz z ich wyposażeniem” | 4.000,00 zł |
| Obszar: Turystyka i krajoznawstwo | | | |
| 18. | PTTK Oddział „Zagłębia Miedziowego” w Lubinie | „Daj siebie innym” | 7.500,00 zł |
| 19. | Stowarzyszenie Emerytów i Rencistów byłych Pracowników KGHM Polska Miedź S.A. | „Zabytki Wrocławia, Piękno Gór Izerskich” | 7.000,00 zł |
| 20. | Fundacja „Sztukowanie Pamięci” Ścinawa | „Hiszpania w Ścinawie. Ścinawa w Hiszpanii” | 5.000,00 zł |
| 21. | Stowarzyszenie Miłośników Natury „Glinianka” | „Upiększamy nasze miejsce spotkań na Gliniankach” | 4.500,00 zł |
| 22. | Stowarzyszenie Aktywnie dla Gminy Ścinawa | „Turystyka wodna w Ścinawie” | 11.000,00 zł |
| Obszar: Wspieranie i upowszechnianie kultury fizycznej | | | |
| 23. | Miejski Klub Sportowy „ODRA” Ścinawa | „Upowszechnianie piłki nożnej w miejscowości Ścinawa: poprzez prowadzenie i uczestniczenie we współzawodnictwie drużyn piłkarskich” | 195.000,00 zł |
| 24. | Ludowy Zespół Sportowy „Czarni” Dziewin | „Upowszechnianie piłki nożnej w miejscowości Dziewin: poprzez prowadzenie i uczestniczenie we współzawodnictwie drużyn piłkarskich” | 45.000,00 zł |
| 25. | Ludowy Klub Sportowy „SPARTA” Parszowice | „Rozwój sportu dorosłych w gminie Ścinawa poprzez udział i przygotowanie do rozgrywek w zakresie piłki nożnej, w procesie szkolenia sportowego, uczestnictwo w treningach i meczach” | 43.000,00 zł |
| 26. | Stowarzyszenie Sportowe Klub Piłkarski Grom Gromadzyń – Wielowieś | „Wspieranie i upowszechnianie piłki nożnej w gminie Ścinawa, poprzez prowadzenie i uczestniczenie we współzawodnictwie drużyn piłkarskich” | 37.000,00 zł |
| 27. | Zrzeszenie Sportowe Olympic w Ścinawie | „Realizacja cyklu szkoleniowego karate” | 29.000,00 zł |
| 28. | Akademia Sztuk Walki GoK1 w Ścinawie | „Rozwój poprzez uprawianie sportów walki” | 20.000,00 zł |

| | | | |
|-----|--|---|----------------------|
| 29. | Fundacja Sprint w Ścinawie - kolarstwo | „Realizacja cyklu szkoleniowego w kolarstwie” | 23.000,00 zł |
| 30. | Klub Sportowy „START” | „Organizowanie, tworzenie dogodnych warunków do krzewienia kultury fizycznej poprzez biegi” | 10.000,00 zł |
| | | RAZEM | 553.080,00 zł |

6.1.2 Wykaz zawartych umów na realizację zadań publicznych w trybie art. 19a, tzw. „małe granty”

| L.p. | Nazwa dotowanego podmiotu | Tytuł zadania | Kwota dotacji |
|--|---|---|---------------|
| Obszar: Pomoc społeczna, w tym pomoc rodzinom i osobom w trudnej sytuacji życiowej oraz wyrównywania szans tych rodzin i osób | | | |
| 1. | Stowarzyszenie Aktywnie dla Gminy Ścinawa | „Zabezpieczenie wkładu własnego finansowego zadania: Piknik Kulturalny RAZEM DLA ZIEMI” | 1.700,00 zł |
| Obszar: Kultura, sztuka, ochrona dóbr kultury i dziedzictwa narodowego | | | |
| 2. | Fundacja Kierunek Kultura | „Warsztatowe spotkania ze Świętym Mikołajem” | 2.500,00 zł |
| 3. | Stowarzyszenie LGD Kraina Łęgów Odrzańskich | „Ścinawskie dzieciaki na Łęgowym Jarmarku Świętecznym” | 3.000,00 zł |
| Obszar: Wspieranie i upowszechnianie kultury fizycznej | | | |
| 4. | Ludowy Zespół Sportowy „Czarni” Dziewin | „Budowa wiaty sportowej”. | 5.000,00 zł |
| 5. | Zrzeszenie Sportowe Olympic w Ścinawie | „XIII Turniej Karate Odra Cup – Ścinawa 2024” | 8.000,00 zł |
| 6. | Akademia Sztuk Walki GoK1 w Ścinawie | „Organizacja seminarium Karate Goju Ryu z Shihanem Gurmitem | 3.000,00 zł |

| | | | |
|--------------|--|--|---------------------|
| | | Singh 8 DAN z Wielkiej Brytanii” | |
| 7. | Akademia Sztuk Walki GoK1 w Ścinawie | „Organizacja Seminarium Karate Goju Ryu z Shihanem Gurmitem Singh 8 DAN z Wielkiej Brytanii oraz z Shihanem Rasto Maraz 8 Dan ze Słowacji” | 3.000,00 zł |
| 8. | Fundacja Sprint w Ścinawie - kolarstwo | „Liga MTB Szkótek Kolarskich Ścinawa 2024”. | 10.000,00 zł |
| 9. | Stowarzyszenie Osób z Pozytywną Energią „Ścinawska Grupa Nordic Walking” | „Lato z Nordic Walking” | 10.000,00 zł |
| RAZEM | | | 46.200,00 zł |

6.2 LOKALNY PROGRAM REWITALIZACJI

Gmina Ścinawa opracowała „Lokalny Program Rewitalizacji Gminy Ścinawa na lata 2015 – 2025”, przyjęty uchwałą Rady Miejskiej w Ścinawie nr XXVIII/176/16 z dnia 30 września 2016 r. Dokument ten został opracowany na podstawie Wytycznych Ministra Infrastruktury i Środowiska z dnia 03 lipca 2015 roku w zakresie rewitalizacji w programach operacyjnych na lata 2014 – 2020. Program rewitalizacji w swoim zamierzeniu ma sposób kompleksowy (łączyć strefę społeczną, gospodarczą, infrastrukturalną i środowiskową) i skoordynowany wyprowadzać obszary zdegradowane z zapaści oraz podnieść jakość życia osób mieszkających i funkcjonujących na nich.

6.3 PROGRAM OCHRONY ŚRODOWISKA

Program ochrony środowiska jest dokumentem analizującym istniejący stan poszczególnych komponentów środowiska przyrodniczego Miasta i Gminy Ścinawa oraz przedstawiającym cele i zadania konieczne do realizacji w poszczególnych obszarach interwencji w celu zachowania dobrego stanu środowiska, a tam gdzie konieczna jest jego poprawa przedstawione zostały działania naprawcze.

W ramach licznych działań z zakresu ochrony środowiska Gmina Ścinawa udziela dofinansowania w zakresie budowy przydomowych oczyszczalni ścieków, w 2024 r. nie złożono żadnego wniosku o dofinansowanie.

Zgodnie z przepisami prawa, tj. ustawy z dnia 27 kwietnia 2001 r. Prawo ochrony środowiska Burmistrz sprawuje kontrolę przestrzegania i stosowania przepisów ustawy w zakresie objętym właściwością organu, zaś zgodnie z ustawą z dnia 13 września 1996 r. o utrzymaniu czystości i porządku w gminach na właścicielach nieruchomości ciąży obowiązek utrzymania czystości i porządku m. in. poprzez przyłączenie nieruchomości do istniejącej sieci kanalizacyjnej lub wyposażenie nieruchomości w zbiornik bezodpływowy nieczystości ciekłych lub w przydomową oczyszczalnię ścieków bytowych. W związku z powyższym w 2024 r. przeprowadzono 122 kontrole w zakresie zbiorników bezodpływowych oraz przydomowych oczyszczalni ścieków na terenie gminy Ścinawa.

6.4 MIEJSCOWE PLANY ZAGOSPODAROWANIA PRZESTRZENNEGO

Uchwałą nr LXXXII/495/24 Rady Miejskiej w Ścinawie z dnia 28 marca 2024 r., przystąpiono do sporządzenia planu ogólnego Miasta i Gminy Ścinawa. Plan ogólny obejmuje obszar miasta i gminy Ścinawa w granicach administracyjnych.

6.5 PLAN WYKORZYSTANIA GMINNEGO ZASOBU NIERUCHOMOŚCI GMINY ŚCINAWA

Plan wykorzystania gminnego zasobu nieruchomości Gminy Ścinawa określa główne kierunki działań związane z gospodarowaniem mieniem gminnym zgodnie z zarządzeniem Nr G/106/25 Burmistrza Ścinawy z dnia 29 kwietnia 2025r. w sprawie przyjęcia planu wykorzystania gminnego zasobu nieruchomości. W stosunku do każdej nieruchomości rozstrzygnięcia o sposobie jej zagospodarowania będą zapadały indywidualnie. Gminny zasób nieruchomości będzie wykorzystywany zgodnie z wiążącymi organ wykonawczy ustaleniami, które będą wynikały z uchwał budżetowych na lata 2025-2028.

6.5.1 ZESTAWIENIE MIENIA GMINY WG STANU NA DZIEŃ 31 GRUDNIA 2024 R.

Gmina Ścinawa jest właścicielem 609,4265 ha gruntów w tym:

| | | | |
|--|--|--|---|
| -195,669 ha gruntów na terenie miasta z prawem rozporządzenia, | 366,1682 ha na terenie wsi z prawem rozporządzenia, | 45,6793 ha na terenie miasta w użytkowaniu wieczystym, | 1,91 ha na terenie wsi w użytkowaniu wieczystym. |
|--|--|--|---|

1. 195,669 ha gruntów komunalnych na terenie miasta stanowią:

- zasób gruntów komunalnych-131,0128 ha, w tym 72 działek budowlanych
- grunty zabudowane- 20,5981 ha
- grunty pod rowami i wodami- 1ha
- grunty pod drogami-22,8281 ha
- tereny zieleni, parki-20,23 ha

2. 366,1682 ha gruntów komunalnych na terenie wsi stanowią:

- zasób gruntów komunalnych- 113,35 ha
- grunty zabudowane-11,194 ha
- grunty pod rowami i wodami - 7,36 ha
- grunty pod drogami- 193, 1874 ha
- tereny zieleni, parki- 30,11 ha, w tym 14 parków
- użytki kopalne- 4,19 ha
- grunty pod ścieżkę rowerową- 6,7768 ha

Wartość ewidencyjna gruntów wynosi 89 930 611,66 zł, w tym:

- prawo użytkowania wieczystego gruntu na wartość 86 287,70 zł.

3. Budynki, liczba ogółem –163 szt.

w tym :

- Urząd Miasta i Gminy – 151 szt.

- Zespół Szkolno- Przedszkolny – 6 szt.
- Szkoła Podstawowa w Tymowej – 2 szt.
- ODEiT - 2 szt.

- Miejsko-Gminny Zespół Zakładów Opieki Podstawowej – 2 szt.

Ogółem wartość budynków wynosi 38 434 143,71 zł netto.

4. Obiekty inżynierii lądowej i wodnej, liczba ogółem – 344 szt.

w tym:

- Urząd Miasta i Gminy – 310 szt.
- Zespół Szkolno- Przedszkolny – 8 szt.
- Szkoła Podstawowa w Tymowej – 6 szt.
- ODEiT- 4 szt.
- Centrum Kultury i Biblioteka w Ścinawie – 6 szt.
- Miejsko-Gminny Zespół Zakładów opieki Podstawowej – 10 szt.

Ogółem wartość obiektów inżynierii lądowej i wodnej wynosi 199 396 145,77 zł netto.

5. Kotły, maszyny energetyczne, maszyny, urządzenia i aparaty ogólnego zastosowania oraz specjalistyczne maszyny, urządzenia i aparaty, liczba ogółem – 115 szt. o wartości 2 070 400,28 zł netto

w tym:

- Urząd Miasta i Gminy – 63 szt.
- Zespół Szkolno-Przedszkolny - 10 szt.
- Szkoła Podstawowa w Tymowej – 3 szt.
- ODEiT- 1 szt.
- Miejsko-Gminny Ośrodek Pomocy Społecznej – 1 szt.
- Centrum Kultury i Biblioteka w Ścinawie – 11 szt.
- Miejsko-Gminny Zespół Zakładów Opieki Podstawowej – 26 szt.

6. Urządzenia techniczne, środki transportu, narzędzia, przyrządy, ruchomości i wyposażenie
liczba ogółem – 423 szt. o wartości 8 681 011,60 zł netto

w tym:

- Urząd Miasta i Gminy – 115 szt.
- Zespół Szkolno-Przedszkolny - 8 szt.
- Szkoła Podstawowa w Tymowej – 2 szt.
- ODEiT- 163 szt.

- Miejsko-Gminny Ośrodek Pomocy Społecznej – 1 szt.
- Centrum Kultury i Biblioteka w Ścinawie – 46 szt.
- Miejsko-Gminny Zespół Zakładów Opieki Podstawowej – 88 szt.

7. Według stanu na dzień 31 grudnia 2024 r. gmina oddała łącznie 182 nieruchomości w użytkowanie wieczyste, w tym 9 na terenie wiejskim.

Wartość ewidencyjna gruntów oddanych w wieczyste użytkowanie wynosi 5 021 363,46 zł.

8. Wartość mienia komunalnego ogółem wynosi 338 512 313,02 zł netto.

Nieruchomości gminne położone są w 4 obrębach ewidencyjnych na terenie miasta Ścinawy i 20 obrębach ewidencyjnych na obszarze wiejskim gminy Ścinawa tj: Dębiec, Krzyżowa, Dziewin, Chełmek Wołowski, Dąbrowa Środkowa, Lasowice, Parszowice, Ręszów, Turów, Tymowa, Wielowieś, Zaborów, Przychowa, Buszkowice, Dłużyce, Dzieszław, Jurcz, Redlice, Sitno.

6.5.2 NABYCIE GRUNTÓW DO GMINNEGO ZASOBU NIERUCHOMOŚCI W 2024 ROKU:

W drodze umowy darowizny Repertorium A numer 8250/2024 zawartej w dniu 12.07.2024r. w kancelarii notarialnej w Lubinie przy ul. Odrodzenia 25/4 Gmina Ścinawa nabyła działkę nr 131 o pow. 0,6833 ha w obr. 3 miasta Ścinawy.

6.5.3 OBRÓT MIENIEM KOMUNALNYM W ROZUMIENIU USTAWY Z DNIA 21 SIERPNI 1997 R. O GOSPODARCE NIERUCHOMOŚCIAMI (T.J. DZ.U. Z 2024R. POZ. 1145 ZE ZM.) UMOWAMI NOTARIALNYMI ZAWARTYMI W OKRESIE OD DNIA 1 STYCZNIA 2025 R. DO DNIA 31 GRUDNIA 2025 R.

W OKRESIE JW. NASTĘPOWAŁO ZBYCIE NIERUCHOMOŚCI GMINNYCH W DRODZE PRZETARGU I W DRODZE BEZPRZETARGOWEJ.

Zbycie w drodze przetargu i obciążenie nieruchomości:

1. Sprzedaż działki nr 283/2 w obr. 2 miasta Ścinawy za kwotę 44 722,80 zł brutto;

2. Sprzedaż działek w obr. 2 miasta Ścinawy nr 433/12 o pow. 0,0233 ha, nr 433/16 o pow. 0,0050 ha, 557/9 o pow. 0,0105 ha wraz z ustanowieniem służebności gruntowej przechodu i przejazdu na działkach nr 434/1, 558/2, 557/11 obr. 2 miasta Ścinawy za cenę brutto 6 211,50 zł;
3. Sprzedaż nieruchomości nr 201/23 o pow. 0,0017 ha w obr. 2 miasta Ścinawy za cenę 5 050,00 zł brutto;
4. Sprzedaż nieruchomości nr 98/16 o pow. 0,0150 ha za cenę 22 140,00 zł brutto;
5. Sprzedaż działki nr 328/26 w obr. 2 miasta Ścinawy o pow. 0,0001 ha wraz z ustanowieniem służebności gruntowej na działkach 328/27 i 327/5 w obr. 2 miasta Ścinawy za cenę 6 506,70 zł brutto;
6. Sprzedaż działki nr 60/18 w obr. Lasowice o pow. 0,0890 ha wraz z ustanowieniem służebności gruntowej przechodu i przejazdu na działce nr 60/19 obr. Lasowice za cenę brutto 65 914,99 zł brutto;
7. Sprzedaż działki nr 60/15 w obr. Lasowice o pow. 0,0921 ha wraz ze ustanowieniem służebności gruntowej przechodu i przejazdu na działce nr 60/19 w obr. Lasowice za cenę brutto 65 914,99 zł brutto;
8. Sprzedaż nieruchomości nr 185/5 w obr. Zaborów o pow. 0,3279 ha zabudowanej budynkiem po byłej szkole podstawowej w Zaborowie za cenę 303 000,00 zł brutto.

Zbycie bez przetargu:

1. Sprzedaż lokalu mieszkalnego w obr. Turów nr 20/9 na rzecz najemcy za cenę 420,00 zł;
2. Sprzedaż lokalu mieszkalnego na rzecz najemcy ul. Rynek 5/6 w Ścinawie za cenę 218,00 zł;
3. Sprzedaż lokalu mieszkalnego na rzecz najemcy przy ul. Grunwaldzkiej 10/2 w Ścinawie za cenę 740,00 zł;
4. Sprzedaż lokalu mieszkalnego przy ulicy Plac Kościelny 1/3 w Ścinawie na rzecz najemcy za cenę 796 zł
5. Sprzedaż lokalu mieszkalnego przy ul. Zgody 7/4 w Ścinawie na rzecz najemcy za cenę 1 029,00 zł;
6. Sprzedaż lokalu mieszkalnego na rzecz najemców w obr. Przychowa 29/3 za cenę 3 297,00 zł;

7. Sprzedaż lokalu mieszkalnego przy ul. Lipowej 9/2 w Ścinawie na rzecz najemców za cenę 1 115,00 zł;

8. Sprzedaż lokalu mieszkalnego przy ul. Reymonta 25/14 w Ścinawie na rzecz najemcy za cenę 920,00 zł;

9. Sprzedaż lokalu mieszkalnego przy ul. Grunwaldzkiej 8/1 w Ścinawie na rzecz najemcy za cenę 910,00 zł;

10. Sprzedaż lokalu mieszkalnego przy ul. Mickiewicza 10/1 na rzecz najemcy za cenę 970,00 zł.

OGÓŁEM W 2024 R. ZAWARTO 19 UMÓW NOTARIALNYCH ZBYCIA I OBCIĄŻENIA MIENIA KOMUNALNEGO.

V. W tym okresie Burmistrz Ścinawy wydzierżawił:

- 10013 m² gruntów komunalnych pod ogródki przydomowe za czynszem dzierżawnym płatnym rocznie ustalonym na łączną kwotę 3 141,99 zł brutto.
- 138960 m² gruntów na cele upraw rolnych za czynszem dzierżawnym płatnym rocznie ustalonym na łączną kwotę 5 139,01 zł brutto.
- 2723 m² gruntów na cele magazynowe za czynszem dzierżawnym płatnym rocznie ustalonym na łączną kwotę 999,60 zł brutto.
- 140 m² gruntów pod dojazd do podwórka za czynszem dzierżawnym płatnym rocznie ustalonym na łączną kwotę 172,20 zł brutto.
- 111244 m² gruntów pod działalność stowarzyszenia za czynszem dzierżawnym płatnym rocznie ustalonym na łączną kwotę 61,50 zł brutto.
- 37 m² gruntów pod miejsce postojowe za czynszem dzierżawnym płatnym rocznie ustalonym na łączną kwotę 1 369,27 zł brutto.
- 2055 m² gruntów na cele rekreacyjne za czynszem dzierżawnym płatnym rocznie ustalonym na łączną kwotę 434,50 zł brutto.
- 25 m² gruntu pod ustawienie zbiornika na gaz za czynszem dzierżawnym płatnym rocznie ustalonym na kwotę 92,25 zł brutto.

- 42 m² gruntów pod pawilony handlowe za czynszem dzierżawnym płatym miesięcznie ustalonym na łączną kwotę 289,81 zł brutto.
- Sala konferencyjna w budynku przy ul. Rynek 5B za czynszem najmu płatym jednorazowo ustalonym na kwotę 30,15 zł brutto.
- 101169 m² gruntów w celu promocji terenu jako terenu inwestycyjnego, organizowanie wydarzeń promocyjnych i jarmarków produktów lokalnych, promocję przedsiębiorców, za czynszem najmu płatym miesięcznie ustalonym na łączną kwotę 1 230,00 zł brutto.
- 92 m² gruntów na cele usług i handlu za czynszem dzierżawnym ustalonym na łączną kwotę 1 257,99 zł brutto.
- 10 m² gruntów na cele reklamowe za czynszem dzierżawnym płatym jednorazowo ustalonym na łączną kwotę 191,45 zł brutto.
- Oddał w najem grunty na czas prac budowlanych za czynszem najmu płatym jednorazowo na łączną kwotę 865,77 brutto.
- oraz oddał w najem grunty pod sprzedaż zniczy za czynszem płatym jednorazowo łącznie na kwotę 2 904,87 zł brutto.

GMINA W 2024R. WYDZIERŻAWIAŁA I WYNAJMOWAŁA NIERUCHOMOŚCI GRUNTOWE:

- 21228 m² gruntów komunalnych pod ogródki przydomowe;
- 210678 m² gruntów komunalnych pod uprawy polowe;
- 171 m² pod garaże tymczasowe;
- 15932 m² na cele rekreacyjne;
- 37 m² pod miejsca postojowe;
- 2940 m² na cele magazynowe;
- 160,81 m² pod pawilony handlowe;
- 509 m² pod pasiekę pszczół;
- 25 m² pod ustawienie zbiornika;
- 140 m² pod dojazd do podwórka;
- 11244 m² pod działalność stowarzyszenia;

- 11 395 m² na cele działalności gospodarczej Zakładu Handlu i Przetwórstwa Owocowo-Warzywnego "Ścinawa";
- Zabudowanych 17 świetlicami wiejskimi na cele działalności statutowej Centrum Kultury i Biblioteka w Ścinawie;
- Gmina Ścinawa wynajmuje dwa lokale użytkowe: lokal przy ulicy Rynek 5 oraz jeden przy ulicy Wesotej i jeden budynek usługowy przy ulicy Grunwaldzkiej.
- Gmina Ścinawa wynajmuje trzy lokale biurowe w budynku przy ulicy Rynek 5B.
- teren o pow. 44 m² pod lokalizację wiaty śmietnikowej.

W ZWIĄZKU Z TYM JEST ZAWARTYCH 176 UMÓW DZIERŻAWY I NAJMU.

6.5.4 DOCHODY UZYSKANE Z TYTUŁU WYKONYWANIA PRAWA WŁASNOŚCI I INNYCH PRAW MAJĄTKOWYCH ORAZ WYKONYWANIA POSIADANIA

Dochody uzyskane przez Gminę z tytułu wykonywania prawa własności i innych praw majątkowych oraz wykonywania posiadania za 2024 rok wynoszą odpowiednio:

- z tytułu odpłatnego nabycia prawa własności oraz prawa użytkowania wieczystego nieruchomości - kwota ogółem 552 999,77 zł,
- z tytułu opłat za zarząd, użytkowanie i służebności - kwota 37 506,17 zł,
- z tytułu opłat za użytkowanie wieczyste nieruchomości - kwota ogółem 68 830,06 zł,
- z tytułu najmu i dzierżawy składników majątkowych - kwota ogółem 739 957,05 zł,
- z tytułu przekształcenia prawa użytkowania wieczystego w prawo własności – 2 498,04 zł.

6.5.5 ZASÓB MIESZKANIOWY STANOWIĄCY WŁASNOŚĆ GMINY ŚCINAWA

Na dzień 31 grudnia 2024r. Gmina Ścinawa była właścicielem 71 lokali gminnych, w tym:

46 lokali w najmie na czas nieoznaczony o powierzchni 1908,94 m²,

23 lokali w najmie socjalnym o powierzchni 622,20 m²,

2 pomieszczenia tymczasowe o powierzchni 27,03 m².

Na terenie miasta Ścinawa znajduje się 61 lokali mieszkalnych, tj.: 40 lokali wynajmowanych na czas nieoznaczony, 21 lokali, będących w najmie socjalnym oraz 2 pomieszczenia tymczasowe. Na terenie wiejskim znajduje się 10 lokali mieszkalnych tj.: 6 lokali wynajmowanych na czas nieoznaczony i 4 lokale, będące w najmie socjalnym.

Ponadto Gmina Ścinawa posiada w swoim zasobie mieszkaniowym lokale użytkowe, znajdujące się w budynku, położonym przy ulicy Królowej Jadwigi nr 2 w Ścinawie o powierzchni 139,40 m² oraz lokal użytkowy, znajdujący się w budynku, położonym przy ulicy Rynek nr 5a w Ścinawie o powierzchni 70,56 m²- łączna powierzchnia użytkowa lokali użytkowych wynosi 209,96 m².

Gmina Ścinawa gospodaruje lokalami zgodnie z obowiązującymi przepisami, w tym zgodnie z **WIELOLETNIM PROGRAMEM GOSPODAROWANIA MIESZKANIOWYM ZASOBEM GMINY ŚCINAWA NA LATA 2022-2027 (UCHWAŁA NR LVI/360/22 RADY MIEJSKIEJ W ŚCINAWIE Z DNIA 21 LIPCA 2022r.** w sprawie przyjęcia wieloletniego programu gospodarowania mieszkaniowym zasobem Gminy Ścinawa na lata 2022-2027).

Gmina Ścinawa w świetle obowiązujących przepisów zobowiązana jest do zapewnienia lokali osobom, znajdującym się w trudnej sytuacji życiowej, o niskich dochodach. Mieszkaniowy zasób Gminy Ścinawa obejmuje teren miejski i teren wiejski gminy, który zarządzany

i administrowany jest przez Zakład Gospodarki Komunalnej w Ścinawie Sp. z o.o. Dnia 29 grudnia 2023r. została zawarta z Zakładem Gospodarki Komunalnej w Ścinawie Sp. z o.o. umowa o zarządzanie i administrowanie komunalnym zasobem stanowiącym własność Gminy Ścinawa w okresie od dnia 1 stycznia 2024r. do dnia 31.12.2024 r. Wynagrodzenie Spółki z tytułu wykonywania w/w zadań za rok 2024 wyniosło 115 126,80 zł brutto.

Za wynajęte lokale mieszkalne najemcy obowiązani zostali do uiszczania miesięcznego czynszu. Stawkę czynszu za 1m² powierzchni użytkowej lokali mieszkalnych ustalił Burmistrz w wysokości do 3% wartości wskaźnika przeliczeniowego kosztu odtworzenia 1m² powierzchni użytkowej budynków mieszkalnych w stosunku rocznym, ogłoszonego przez Wojewodę Dolnośląskiego, z uwzględnieniem czynników obniżających lub podwyższających.

Stawka bazowa obowiązująca w 2024 roku to: 4,00 zł/m². Wysokość czynszu za lokal mieszkalny stanowi iloczyn jego powierzchni użytkowej oraz stawki czynszu określonej dla danego lokalu z uwzględnieniem czynników obniżających i podwyższających stawkę bazową. W 2024 roku miesięczna stawka czynszu za lokal socjalny wyniosła 50% stawki bazowej, tj. 2,00 zł za 1 m².

Czynniki podwyższające stawkę bazową to:

- 1) toaleta w lokalu - 10%,
- 2) łazienka i wc w lokalu - 20%,
- 3) toaleta położona w budynku poza lokalem - 5%,
- 4) powierzchnia użytkowa lokalu lub domu jednorodzinnego przekraczająca ponad 80 m² - 15%,
- 5) najem domu jednorodzinnego w zabudowie wolnostojącej, szeregowej lub bliźniaczej - 20%,
- 6) lokal wyposażony w gaz - 10%.

Czynniki obniżające stawkę czynszu za lokale mieszkalne:

- 1) brak w lokalu sieci wodociągowej i kanalizacyjnej - 15%,
- 2) kuchnia bez bezpośredniego oświetlenia naturalnego - 10%,
- 3) lokal położony na terenie wiejskim - 10%,
- 4) brak w lokalu łazienki i wc - 15%,
- 5) lokal położony na poddaszu, strychu - 10%,
- 6) lokal przeznaczony do kapitalnego remontu - 20%.

Czynniki obniżające i podwyższające stawki czynszu nie dotyczą czynszu za najem socjalny i tymczasowych pomieszczeń.

Zgodnie z zarządzeniem Burmistrza Ścinawy nr G/30/24 z dnia 15 lutego 2024r.w sprawie sporządzenia list osób oczekujących na najem lokali z zasobu mieszkaniowego Gminy Ścinawa na rok 2024, na liście osób oczekujących na najem socjalny lokalu znajdowało się 1 gospodarstwo wieloosobowe i 8 gospodarstw jednoosobowych, w tym z prawem do lokalu socjalnego na podstawie wydanych orzeczeń sądowych i tytułów wykonawczych na liście znajdowało się 3 gospodarstwa domowe. Natomiast na liście osób oczekujących na najem lokali na czas nieoznaczony znajdowało się 1 gospodarstwo wieloosobowe.

Natomiast zgodnie z zarządzeniem Burmistrza Ścinawy nr G/220/24 z dnia 11 października 2024r. w sprawie uaktualnienia list osób oczekujących na najem lokali z zasobu mieszkaniowego Gminy Ścinawa na rok 2024, na liście osób oczekujących na najem socjalny lokalu znajdowały się 2 gospodarstwa wieloosobowe i 7 gospodarstw jednoosobowych, w tym z prawem do lokalu socjalnego na podstawie wydanych orzeczeń sądowych i tytułów wykonawczych na liście znajdowało się 3 gospodarstwa domowe. Natomiast na liście osób oczekujących na najem lokali na czas nieoznaczony znajdowały się 3 gospodarstwa wieloosobowe i 2 gospodarstwa jednoosobowe.

W roku 2024 Społeczna Komisja Mieszkaniowa zaopiniowała pozytywnie 4 wnioski o zawarcie umowy najmu lokalu z mieszkaniowego zasobu Gminy Ścinawa na najem lokalu na czas nieoznaczony. Natomiast 5 wniosków zostało zaopiniowanych negatywnie ze względu na niespełnione kryteria, obowiązujące w uchwale nr XXX/185/20 Rady Miejskiej w Ścinawie z dnia 10 listopada 2020r. w sprawie zasad wynajmowania lokali wchodzących w skład mieszkaniowego zasobu Gminy Ścinawa.

NAJEM POMIESZCZEŃ GOSPODARCZYCH

- GARAŻY :

- Na dzień 31.12.2024 r. Gmina Ścinawa posiadała w najmie 90 pomieszczeń gospodarczych o powierzchni 1027,21 m² oraz 29 garaży o łącznej powierzchni 455,49 m²

6.5.6 ZAPEWNIENIE LOKALI MIESZKALNYCH Z ZASOBU MIESZKANIOWEGO GMINY
ŚCINAWA DLA GOSPODARSTW DOMOWYCH O NIEZASPOKOJONYCH POTRZEBACH
MIESZKANIOWYCH I NISKICH DOCHODACH W ROKU 2024

1. Zawarcie umowy najmu lokalu na czas nieoznaczony nr 1, położonego w budynku mieszkalnym nr 7 przy ulicy Zgody w Ścinawie.
2. Zawarcie umowy najmu socjalnego lokalu nr 1, położonego w budynku mieszkalnym nr 6 przy ulicy Kościuszki w Ścinawie.
3. Zawarcie umowy najmu socjalnego lokalu nr 3, położonego w budynku mieszkalnym nr 7 przy ulicy Kołomyńskiej w Ścinawie.
4. Zawarcie umowy najmu socjalnego lokalu nr 6, położonego w budynku mieszkalnym nr 9 przy ulicy Kościelnej w Ścinawie.
5. Zawarcie umowy najmu pomieszczenia tymczasowego nr 3, położonego w budynku mieszkalnym nr 16 przy ulicy Batorego w Ścinawie.
6. Zawarcie umowy najmu lokalu na czas nieoznaczony nr 2, położonego w budynku mieszkalnym nr 6 przy ulicy Różanej w Ścinawie.
7. Przedłużenie umowy najmu socjalnego lokalu nr 3, położonego w budynku mieszkalnym nr 16 przy ulicy Mickiewicza w Ścinawie.
8. Przedłużenie umowy najmu socjalnego lokalu nr 3, położonego w budynku mieszkalnym nr 17 przy ulicy Mickiewicza w Ścinawie.
9. Przedłużenie umowy najmu socjalnego lokalu nr 13, położonego w budynku mieszkalnym nr 27 przy ulicy Reymonta w Ścinawie.
10. Przedłużenie umowy najmu socjalnego lokalu nr 12, położonego w budynku mieszkalnym nr 27 przy ulicy Reymonta w Ścinawie .
11. Wstąpienie w stosunek najmu lokalu nr 8, położonego w budynku mieszkalnym nr 11 przy ulicy Lubińskiej w Ścinawie po zmarłym najemcy.
12. Wstąpienie w stosunek najmu lokalu nr 4, położonego w budynku mieszkalnym nr 16a przy ulicy Lubińskiej w Ścinawie po zmarłym najemcy.

6.5.7 USTAWA O DODATKACH MIESZKANIOWYCH

Działając na podstawie ustawy z dnia 21 czerwca 2001 roku o dodatkach mieszkaniowych, Burmistrz Ścinawy przyznał decyzją administracyjną dodatki mieszkaniowe, będące świadczeniem pieniężnym wypłacanym przez gminę, mającym na celu dofinansowanie do wydatków mieszkaniowych ponoszonych w związku z zajmowaniem lokalu mieszkalnego dla **67** gospodarstw domowych, natomiast w/w świadczeń wypłacono w ilości **420** w łącznej kwocie **195 854,79 zł.**

6.6 GMINNY PROGRAM PROFILAKTYKI I ROZWIĄZYWANIA PROBLEMÓW ALKOHOLOWYCH ORAZ PRZECIWDZIAŁANIA NARKOMANII W MIEŚCIE I GMINIE ŚCINAWA

Zadania Gminy z zakresu rozwiązywania problemów alkoholowych, profilaktyki i przeciwdziałania uzależnieniom zostały określone w: art. 18, ust.2 pkt 15 ustawy z dnia 8 marca 1990 r. o samorządzie gminnym (Dz.U. z 2024 poz. 1465 ze zm.) i art. 4' ust. 2 ustawy z dnia 26 października 1982 r. o wychowaniu w trzeźwości w trzeźwości i przeciwdziałaniu alkoholizmowi (Dz.U. z 2023 r , poz. 2151 ze zm.), art. 10 ust. 2 i 3 ustawy z dn. 29 lipca 2005 r. o przeciwdziałaniu narkomanii (Dz.U. z 2023 r. poz. 1939 ze zm.), Rozporządzenia Rady Ministrów z dnia 30 marca 2021 r. w sprawie Narodowego Programu Zdrowia na lata 2021 - 2025 (Dz. U. z 2021, poz.642), oraz uchwały Rady Miejskiej w sprawie uchwalenia Gminnego Programu Profilaktyki i Rozwiązywania Problemów Alkoholowych oraz Przeciwdziałania Narkomanii na lata 2022 - 2025.

Realizacja zadań zawartych w Programie oparta jest na ścisłej współpracy z szerokim kręgiem instytucji, zarówno o charakterze administracyjnym jak również z sektorem pozarządowym, wyspecjalizowanymi w świadczeniu usług profilaktycznych i naprawczych, a w szczególności: Gminną Komisją ds. Rozwiązywania Problemów Alkoholowych, Punktem Konsultacyjno-Informacyjnym ds. Rozwiązywania Problemów Alkoholowych, Przeciwdziałania Narkomanii i Przemocy w Rodzinie, Gminnym Ośrodkiem Pomocy Społecznej, Centrum Kultury i Biblioteka, Placówkami Oświaty, Policją, Jednostkami Ochotniczej Straży Pożarnej, Instytucjami Kulturalnymi i Sportowymi działającymi na terenie miasta i gminy Ścinawa.

Środki na realizację poszczególnych zadań ujętych w Programie pochodziły z wpływów uzyskanych z opłat za korzystanie z zezwoleń na sprzedaż napojów alkoholowych zostały zrealizowane w 100 % planu (223 051,78 zł) i wyniosły 223 051,78 zł. Z kolei wpływy z części

opłaty za zezwolenie na sprzedaż napojów alkoholowych w obrocie hurtowym na dzień 31 grudnia 2024 roku wyniosły 62 030,60 zł i zostały zrealizowane w 92,58 % planu.

Wykonanie zadań w 2024 roku w poszczególnych działach wraz z wydatkowaniem środków przedstawiała się następująco:

1. Kontynuacja pracy Punktu Konsultacyjno-Informacyjnego ds. Rozwiązywania Problemów Alkoholowych, Przeciwdziałania Narkomanii i Przemocy w Rodzinie.
2. Nakłanianie osób posiadających problem alkoholowy do podjęcia leczenia odwykowego:
 - Ilość osób zgłoszonych w 2024, które nadużywały alkoholu – 82.
3. Prowadzenie pozalekcyjnych zajęć sportowych, będących integralną częścią programów profilaktycznych.
4. Działalność Gminnej Komisji Rozwiązywania Problemów Alkoholowych:
odbyło się 14 posiedzeń Gminnej Komisji Rozwiązywania Problemów Alkoholowych, na których na podstawie zgłoszeń: rodzin osób nadużywających alkohol, Miejsko - Gminnego Ośrodka Pomocy Społecznej w Ścinawie, Komisariatu Policji w Ścinawie, Zespołu Interdyscyplinarnego i GKRPA podjęto działania:
 - z osobami zgłoszonymi przeprowadzono rozmowy interwencyjno - motywujące oraz pogadanki na temat szkodliwości napojów alkoholowych oraz wszelkich zagrożeń związanych z nadmiernym spożywaniem alkoholu,
 - złożono do Sądu Rejonowego 5 wniosków o zastosowanie obowiązku poddania się leczeniu odwykowemu,
 - komisja wydała 3 pozytywne postanowienia na sprzedaż napojów alkoholowych,
 - 3 członków GKRPA, w 2024 r. brał czynny udział w posiedzeniach Zespołu Interdyscyplinarnego ds. Przemocy w Rodzinie.
5. Działalność Zespołu Interdyscyplinarnego ds. Przemocy w Rodzinie:
 - 1) odbyły się 12 spotkań Zespołu Interdyscyplinarnego,
 - 2) odbyło się 145 spotkań w ramach grup roboczych,
 - 3) wpłynęło 28 Niebieskich Kart, tym samym aktywnych było 36 NK łącznie.

Na w/w spotkaniach grupy robocze przeprowadzały rozmowy z ofiarami i sprawcami przemocy, ustalały indywidualny plan działania dla poszkodowanych osób i rodzin. Pomoc udzielana ofiarom przemocy polegała na wsparciu i poradach. Sprawcy przemocy kierowani

byli do Gminnej Komisji Rozwiązywania Problemów Alkoholowych, zostali poinformowani o możliwości uczestnictwa w zajęciach korekcyjno-edukacyjnych dla sprawców przemocy. Z ww. przeprowadzane były rozmowy, przedstawiono aspekty odpowiedzialności karnej.

4) zakończono 21 procedur Niebieskiej Karty.

Środki finansowe wydatkowano na:

- 1) działalność Gminnej Komisji Rozwiązywania Problemów Alkoholowych – w tym wynagrodzenia dla Gminnej Komisji Rozwiązywania Problemów Alkoholowych oraz umowy zlecenia dla: psychologa obsługującego Punkt Informacyjno-Konsultacyjny w Urzędzie, nauczycieli szkół podstawowych z terenu miasta i gminy Ścinawa realizujących zajęcia pozalekcyjne – 127 684,69 zł,
- 2) karnety na basen – 1640,00 zł;
- 3) koszty transportu związane z pozalekcyjnymi zajęciami sportowymi ukierunkowanymi na popularyzację zdrowego stylu życia – 18 190,00 zł;
- 4) dofinansowanie wyjazdów uczniów na zielone szkoły, kolonie i in. wyjazdy integracyjne
w ramach przeciwdziałania uzależnieniom behawioralnym – 12 880,00 zł;
- 5) współorganizacja projektu „Szkolny Klub Sportowy” – 200,00 zł;
- 6) realizacja programów z zakresu problematyki alkoholowej, narkomanii oraz uzależnień behawioralnych w ramach profilaktyki uzależnień w szkołach oraz mieście i gminie Ścinawa – 20 236,80 zł;
- 7) nagrody w konkursach, zawodach i sportowych rywalizacjach szkolnych i gminnych – 4 796,85 zł;
- 8) dofinansowanie integracji społecznej mieszkańcom miasta i Gminy Ścinawa – 6 494,18 zł;
- 9) wyposażenie Punktu Informacyjno – Konsultacyjnego działającego przy Gminnej Komisji ds. Rozwiązywania Problemów Alkoholowych w Ścinawie – 5 698,90 zł;
- 10) opłaty sądowe związane z zobowiązaniem osób uzależnionych do podjęcia odwyku – 4 034,26 zł.

7 USTAWA O SZCZEGÓLNEJ OCHRONIE NIEKTÓRYCH ODBIORCÓW PALIW GAZOWYCH W ROKU 2023 I 2024 W ZWIĄZKU Z SYTUACJĄ NA RYNKU GAZU

Burmistrz Ścinawy wydał 6 informacji dla gospodarstw domowych o przyznaniu refundacji podatku VAT za dostarczone paliwa gazowe w roku 2023 i 2024 na łączną kwotę świadczeń 3 383,80 zł. Refundacja przysługiwała osobom, **które ogrzewały mieszkanie lub dom gazem**, źródło ogrzewania zostało wpisane lub zgłoszone do centralnej ewidencji emisyjności budynków CEEB oraz przeciętne miesięczne dochody w przypadku gospodarstwa jednoosobowego, nie przekraczały 2100 zł, lub 1500 zł na osobę w przypadku gospodarstwa wieloosobowego.

8 USTAWA O DODATKU OSŁONOWYM

Burmistrz Ścinawy wydał **197** informacji dla gospodarstw domowych o przyznaniu dodatku osłonowym w roku 2024 na łączną kwotę świadczeń **78 399,93 zł**. Dodatek osłonowy miał na celu zniwelować koszty energii, gazu i żywności, dla mniej zamożnych gospodarstw domowych. Zgodnie z przepisami prawa przysługiwał gospodarstwu domowemu, którego przeciętne miesięczne dochody nie przekraczały **2100 zł** w gospodarstwie jednoosobowym albo **1500 zł** na osobę w gospodarstwie wieloosobowym.

8.1 PRACE REMONTOWE PRZEPROWADZONE W ZASOBIE MIESZKANIOWYM GMINY ŚCINAWA NA DZIEŃ 31.12.2024 R.

1. Wykonanie przyłącza kanalizacyjnego do lokalu mieszkalnego nr 3, położonego w budynku mieszkalnym nr 23 w miejscowości Dzieśław, gmina Ścinawa.
2. Usługa kominiarska - ustalenie prawidłowości podłączenia kuchenki gazowej w pomieszczeniu tymczasowym nr 3 przy ulicy Batorego nr 16 w Ścinawie.
3. Uprzątnięcie i przygotowanie do remontu lokalu socjalnego, położonego przy ulicy Kościuszki nr 6/1 w Ścinawie.
4. Wymiana zaworu w toalecie przynależnej do lokalu socjalnego nr 3, położonego przy ulicy Batorego nr 16 w Ścinawie.
5. Naprawa wewnętrznej instalacji kominiarskiej w lokalu mieszkalnym nr 2, położonym przy ulicy Jagiełły nr 14 w Ścinawie.
6. Wymiana instalacji elektrycznej w lokalu mieszkalnym nr 1 przy ulicy Głogowskiej

nr 8 w Ścinawie.

7. Wymiana instalacji elektrycznej w lokalu socjalnym nr 1 przy ulicy Kościuszki nr 6 w Ścinawie.

8. Wybudowanie nowej linii zasilającej gniazdka do łazienki w lokalu mieszkalnym nr 2 przy ulicy Głogowskiej nr 5 w Ścinawie.

9. Wybudowanie nowej tablicy licznikowej do lokalu mieszkalnego nr 5, położonego w budynku mieszkalnym nr 9 w Ścinawie.

10. Zakup grzejnika olejowego do pomieszczenia tymczasowego nr 3, położonego przy ulicy Batorego nr 16 w Ścinawie.

11. Roczny przegląd gazowy lokali mieszkalnych, położonych przy ulicy Wołowskiej nr 37c, ulicy Królowej Jadwigi nr 2 w Ścinawie, w miejscowości Sitno nr 13, Wielowieś nr 53, gmina Ścinawa.

12. Wykonanie stolarki okiennej i drzwiowej w lokalu nr 1, położonym przy ulicy Lipowej nr 15 w Ścinawie.

13. Remont kapitalny lokalu socjalnego nr 1, położonego przy ulicy Batorego nr 6 w Ścinawie.

14. Pomalowanie, odświeżenie pomieszczenia tymczasowego nr 3, położonego przy ulicy Batorego nr 16 w Ścinawie.

15. Wybudowanie nowej rozdzielni z tablicą licznikową na klatce schodowej wraz z doprowadzeniem nowego zasilania do lokalu mieszkalnego nr 6 oraz wc na klatce schodowej przy ulicy Lipowej nr 10 w Ścinawie.

16. Uprzątnięcie pomieszczenia gospodarczego, przynależnego do lokalu socjalnego nr 6, położonego przy ulicy Kościelnej nr 9 w Ścinawie.

17. Wykonanie stolarki drzwiowej wewnętrznej, zakup, demontaż i montaż z obróbką nowych drzwi w lokalu mieszkalnym nr 13, położonym przy ulicy Reymonta nr 25 w Ścinawie.

18. Demontaż, zakup i montaż z obróbką stolarki drzwiowej wewnętrznej w lokalu socjalnym nr 1, położonym przy ulicy Batorego nr 12 w Ścinawie.

19. Zakup, demontaż i montaż z obróbką nowej stolarki okiennej i parapetów w lokalu socjalnym nr 1, położonym przy ulicy Batorego nr 12 w Ścinawie.

20. Kapitalny remont i wymiana instalacji elektrycznej w lokalu mieszkalnym nr 1, położonym przy ulicy Zgody nr 7 w Ścinawie.

21. Zakup stolarki okiennej do lokali nr 4, nr 6a, nr 6c w miejscowości Dziewin nr 41, gmina Ścinawa.
22. Wykonanie przyłącza kanalizacyjnego do lokalu mieszkalnego, położonego w miejscowości Sitno nr 13, gmina Ścinawa.
23. Przegląd przewodów kominowych w lokalach mieszkalnych, będących 100% własnością Gminy Ścinawa.
24. Usługi kominiarskie- wydanie opinii kominiarskiej w lokalu mieszkalnym nr 2, położonym przy ulicy Mickiewicza nr 12 w Ścinawie w lokalu socjalnym nr 6, położonym przy ulicy Kościelnej nr 9 oraz czyszczenie przewodów kominowych w lokalu mieszkalnym nr 2, położonym przy ulicy Reymonta nr 25 w Ścinawie.
25. Przegląd elektryczny pięcioletni w lokalu mieszkalnym, położonym przy ulicy Szkolnej nr 8 , ulicy Wołowskiej nr 37 c, ulicy Królowej Jadwigi nr 2 w Ścinawie.
26. Wykonanie stolarki drzwiowej wewnętrznej, zakup, demontaż i montaż z obróbką nowych drzwi w lokalu mieszkalnym nr 2, położonym przy ulicy Jagiełły nr 14 w Ścinawie.
27. Remont kominów w pięciu lokalach, będących własnością 100% Gminy Ścinawa, przy ulicy: Królowej Jadwigi 2, Szkolnej nr 8, Wołowskiej nr 37c, w miejscowościach: Sitno nr 13, Wielowieś nr 53, gmina Ścinawa.
28. Wymiana oszklenia oraz naprawa skrzydła okiennego w lokalu socjalnym nr 6 przy ulicy Kościelnej nr 9 w Ścinawie.
29. Naprawa i remont przewodu kominowego w lokalu mieszkalnym nr 4, położonym w miejscowości Dziewin nr 41, gmina Ścinawa.
30. Pokrywanie przez cały 2024 rok wydatków związanych z funduszem remontowym, kosztami zarządu, eksploatacją, utrzymaniem części wspólnych we Wspólnotach Mieszkaniowych, w których Gmina Ścinawa jest współwłaścicielem.

9 DZIAŁALNOŚĆ GOSPODRACZA W GMINIE ŚCINAWA

Zadaniem Gminy jest przyjmowanie i przekształcanie na postać elektroniczną wniosków o wpis do CEIDG na podstawie art. 6 ustawy z dnia 6 marca 2018 r. o Centralnej Ewidencji i Informacji o Działalności Gospodarczej i Punkcie Informacji dla Przedsiębiorców, natomiast art. 8 ust. 7 ww. ustawy wskazuje, że przyjmowanie, przekształcanie na postać elektroniczną

wniosków do CEIDG, żądań, zgłoszeń, wniosków i zmian jest zadaniem zleconym z zakresu administracji rządowej.

W 2024 ROKU GMINA PRZETWORZYŁA ŁĄCZNIE 99 WNIOSKÓW

W SYSTEMIE CEIDG.

Poniżej szczegółowy wykaz wniosków przetworzonych w CEIDG przez pracownika Gminy w 2020, 2021, 2022, 2023, 2024 roku:

| ROK | 2020 | 2021 | 2022 | 2023 | 2024 |
|--|------|------|------|------|------|
| PRZYJMOWANIE, PRZETWARZANIE I PRZESYŁANIE WNIOSKÓW DO CEIDG | 239 | 188 | 138 | 132 | 99 |

10 ZABYTKI I OCHRONA I OCHRONA KONSERWATORSKA

W Gminie Ścinawa obowiązuje Gminny Program Opieki nad Zabytkami Miasta i Gminy Ścinawa na lata 2021-2024, uchwalony przez Radę Miejską w Ścinawie uchwałą Nr XXXII/199/20 w dniu 23 grudnia 2020 r. Realizacja programu weszła w życie 14 dni po jego ogłoszeniu w Dzienniku Urzędowym Województwa Dolnośląskiego Nr 49 tj. w dniu 05-01-2021 r.

Podstawowym, ogólnie pojętym założeniem ww. Programu jest ukierunkowanie polityki samorządu, służącej podejmowaniu planowanych działań dotyczących finansowania, inicjowania, wspierania oraz koordynowania prac z dziedziny ochrony zabytków i krajobrazu kulturowego oraz upowszechniania i promowania dziedzictwa kulturowego.

Do rejestru Dolnośląskiego Wojewódzkiego Konserwatora Zabytków z obszaru gminy Ścinawa jest wpisanych około 80 zabytków nieruchomych, z których najliczniej reprezentowane są kościoły oraz cmentarze (w większości przykościelne), a także parki dworskie i podworskie. Cennymi przykładami założeń architektury są zespoły pałacowo-parkowe (łącznie 5).

Zgodnie z art. 81 ustawy o ochronie zabytków i opiece nad zabytkami (t.j. Dz. U. 2022. poz. 840) oraz zgodnie z ustawą z dnia 8 marca 1990 r. o samorządzie gminnym (t.j. Dz. U. 2023. poz. 40) finansowanie prac konserwatorskich, restauratorskich i robót budowlanych przy zabytkach jest obowiązkiem jednostki samorządu terytorialnego.

Dla jednostki samorządu terytorialnego, posiadającej tytuł prawny do obiektu, opieka nad zabytkiem jest ponadto jej zadaniem własnym. Zasady i tryb postępowania o udzielenie dotacji z budżetu Gminy na prace konserwatorskie, restauratorskie lub roboty budowlane przy zabytkach wpisanych do rejestru zabytków nie stanowiących własności gminy, tryb rozliczania tych dotacji oraz zasad kontroli prawidłowości ich wykonania określa uchwała VII/34/2007 Rady Miejskiej w Ścinawie z dnia 28 lutego 2007 r.

Gmina Ścinawa w 2024 roku udzieliła dotacji na prace konserwatorskie, restauratorskie lub roboty budowlane przy zabytkach w kwocie 72 000,00 zł dla:

| Beneficjent | Zakres prac | Kwota |
|--|---|---------------------|
| 2024 | | |
| Parafia Rzymsko - Katolicka p. w. Chrystusa Króla w Dłużycach | Remont kościoła filialnego p.w. Wniebowzięcia NMP w Zaborowie - roboty malarskie wewnątrz kościoła. | 72 000,00 zł |

10.1 GMINNA EWIDENCJA ZABYTEKÓW GMINY ŚCINAWA

Gmina Ścinawa zawarła w 2024 roku umowę o świadczenie usług związanych z udostępnieniem i utrzymaniem serwisu internetowego zawierającego Gminną Ewidencję Zabytków Gminy Ścinawa (GEZ), która jest dostępna na stronie internetowej <http://gez.gisgminny.pl/scinawa>. Koszt utrzymania przedmiotowej strony wyniósł w 2024 roku - 1 200 zł.

Ponadto zlecono:

- 1) aktualizację kosztorysu na zabezpieczenie konstrukcji ruin/pałacu w Zaborowie – 8 500,00 zł;
- 2) opracowanie PT na roboty dodatkowe na wiatraku Koźlaku w Buszkowicach – 2 000,00 zł;

10.2 INNE DOTACJE

W 2024 roku Gmina złożyła wniosek do Ministerstwa Kultury i Dziedzictwa Narodowego o udzielenie dotacji na dofinansowanie prac konserwatorskich, restauratorskie lub robót budowlanych przy zabytku wpisanym do rejestru zabytków w ramach programu Ochrona zabytków 2025, na zabezpieczenie konstrukcji ruin/pałacu w Zaborowie. Wniosek został rozpatrzony negatywnie. Złożono odwołanie.

Gmina wystąpiła o dotację z Rządowego Programu Ochrony Zabytków **Polski Ład** na realizację zadania inwestycyjnego:

II etap ratowniczej konserwacji drewnianego polichromowanego stropu kościoła

pw. Chrystusa Króla w Dłużycach:

Całkowity koszt zadania 201 035,99 zł

Dotacja z Gminy Ścinawa pozyskana z Polskiego Ładu 197 015,27 zł

Środki własne parafii 4 020,72 zł

Rozwój bazy turystycznej poprzez odtworzenie śmigów zabytkowego wiatraka Koźlaka – otrzymane środki - 86.991,99 zł;

10.2.1 REMONT ZABYTKOWEGO WIATRAKA KOŹLAKA W BUSZKOWICACH

Na wykonanie zadania inwestycyjnego: Remont wiatraka koźlaka w ramach zadania „Rozwój bazy turystycznej poprzez odtworzenie śmigów zabytkowego wiatraka Koźlaka”, Gmina podpisała umowę z firmą Ciesielstwo, Dekarstwo Zbigniew Chojnacki z siedzibą Dubin 124a, 63-930 Jutrosin oraz na nadzór inwestorski z firmą CITY-CREATE Projekt Nadzór Budowa Konrad Zmuda z siedzibą Dunkowa31A, 56-300 Milicz;

Przedmiotem inwestycji była modernizacja zabytkowego wiatraka koźlaka.

W ramach zadania wykonano następujące prace:

- 1) wymiana poszycia zewnętrznego ściany „wiatrowej” wg inwentaryzacji wraz z konserwacją jej elementów,
- 2) podparcie pośrednie wiatraka w narożach poprzez stopy fundamentowe wg inwentaryzacji wraz z częściową wymianą elementów słupowych/wieszaków,
- 3) montaż wału głównego z oparciem na istniejących kładach ścian – elementy odtworzeniowe,
- 3) montaż śmigów zewnętrznych – elementy odtworzeniowe,
- 4) wykonanie warstw malarskich na ścianie wiatrowej,
- 5) prace przy konserwacji belek ramy głównej i walnicy (prace konserwacyjne, bez konieczności wymiany tych elementów, związane z koniecznością oparcia na nich nowych elementów),

- 6) impregnację ścian zewnętrznych,
- 7) wykonanie opaski wokół wiatraka,
- 8) deskowanie naczółka dachowego,
- 9) wykonanie nowych analogicznych do istniejących schodów na galeryjkę.

Koszt całkowity prac konserwacyjnych: **165 000,00 zł.**

Dotacja z Polskiego Ładu: 86 991,99 zł.

Nadzór inwestorski: 8 000,00 zł.

11 OBIEKTY GMINNE

Gmina zawarła z Zakładem Gospodarki Komunalnej w Ścinawie sp. z o.o. umowy na:

- 1) zarządzanie placami zabaw (21 obiektów) na terenie miejskim i wiejskim, za maksymalnym wynagrodzeniem miesięcznym 13 325,00 zł brutto; koszty roczne zarządzania placami zabaw w 2024 roku wyniosły 159 900,00 zł brutto;
- 2) zarządzanie Parkiem działającym w systemie Parkuj i Jedź (Park&Ride) w Ścinawie, za maksymalnym wynagrodzeniem miesięcznym 7 750,00 zł brutto, (umowa od 02-01-2024 r. do 29-02-2024 r.) koszty zarządzania parkiem przez Spółkę wyniosły 15 500,00 zł; natomiast w okresie od 01-03-2024 r. do 31-12-2024 r. obiektem zarządzało STOWARZYSZENIE LOKALNA GRUPA DZIAŁANIA „KRAINA ŁĘGÓW ODRZAŃSKICH” z siedzibą przy ul. Rynek 5B w Ścinawie, za maksymalnym wynagrodzeniem miesięcznym 5 600,00 zł brutto, koszty zarządzania parkiem przez LGD w 2024 roku wyniosły 56 000,00 zł brutto; łączny koszt 71 500,00 zł;
- 3) utrzymanie toalety publicznej przy ul. 1-go Maja w Ścinawie, koszt utrzymania i prowadzenia wyniósł obiektu w 2024 r. wyniósł 55 700,04 zł brutto;
- 4) utrzymanie fontanny i źródła wody w centrum Ścinawy wraz z przygotowaniem obiektów do zimowania w 2024 r. wyniósł 31 600,00 zł brutto;
- 5) utrzymanie zrewitalizowanego centrum Rynku wraz z małą architekturą, koszt utrzymania w 2024 r. wyniósł 85 399,20 zł brutto;

Gmina zawarła również umowy lub zlecenia na:

- 6) pielęgnację nasadzeń ozdobnych (traw) i drzew w Rynku z Centrum Ogrodniczo-Rolniczym GARDEN z siedzibą przy ul. Plac Zjednoczenia 9 w Ścinawie, koszt w 2024 r. wyniósł 20 000,00 zł;

- 7) nasadzenia traw w gazonach wokół Ratusza oraz na parkingu przy Komisariacie Policji w Ścinawie, koszt w 2024 r. 6 390,00 zł brutto;
- 8) zarządzanie Portem Ścinawa i Przystanią Dziewin w 2024 r., ze STOWARZYSZENIEM LOKALNA GRUPA DZIAŁANIA „KRAINA ŁĘGÓW ODRZAŃSKICH” z siedzibą przy ul. Rynek 5B w Ścinawie, koszty zarządzania w 2024 roku wyniosły 130 000,00 zł brutto;
- 9) monitoring i ochronę obiektu przystani w Dziewinie z firmą CMSI sp. z o.o. z siedzibą przy ul. Grzybowskiej 80/82 w Warszawie, koszt usługi w 2024 r. wyniósł 27 675,00 zł brutto;
- 10) monitoring parkingu P&R, Strefy Aktywności Gospodarczej oraz portu w Ścinawie z firmą KAMNET Kamil Turoń z siedzibą w Oborze przy ul. Szafirowej 19, łączny koszt w 2024 r. wyniósł 5 780,04 zł brutto;
- 11) odbudowę przepompowni po kradzieży z ECOL-UNICON sp. z o.o. z siedzibą przy ul. Równej 2, 80 -067 Gdańsk, na kwotę 49 138,50 zł brutto, kwota ta została wypłacona Gminie w ramach odszkodowanie za ubezpieczone mienie;
- 12) impregnację małej architektury (56 ławek i 79 koszy na odpady) na terenie Ścinawy z GOLD ORDER sp. z o.o. z siedzibą Smólniki Osieckie 1, 62 -613 Osiek Mały, na kwotę 44 280,00 zł brutto;
- 13) uporządkowanie terenu Strefy Aktywności Gospodarczej w Ścinawie przy ul. Legnickiej, roboty obejmowały: koszenie trawy ok. 10 ha wraz z frezowaniem samosiejek, oczyszczenie chodników ok. 3900 m², koszenie trawy i oczyszczenie chodnika pomiędzy bramami wjazdowymi na SAG z Krzysztofem Szewczykiem prowadzącym działalność gospodarczą pod nazwą SZEWU Krzysztof Szewczyk z siedzibą Kaszowo 5, 56 - 300 Milicz, na kwotę 62 000,00 zł brutto;

12 USUWNAIE SKUTKÓW POWODZI

W związku z powodzią, która miała miejsce we wrześniu 2024 r. Gmina zawarła umowę z Markiem Rajkiewiczem prowadzącym działalność gospodarczą pod nazwą Usługi Budowlane Ciesielstwo Dekarstwo z siedzibą Górka 8, 56 - 300 Milicz na odbudowę drewnianego pomostu na Przystani w Dziewinie, na kwotę 132 840,00 zł brutto, z czego kwota 75 000,00 zł stanowiła dotację celową z Województwa Dolnośląskiego, Urzędu Marszałkowskiego Województwa Dolnośląskiego, zgodnie z umową nr MDB/201/2024 z dnia 23-12-2024 r.

Ponadto, zlecono wykonanie usług związanych z usuwaniem skutków powodzi w Porcie Ścinawa i Przystani w Dziewinie polegających na:

wymianie styczników oświetleniowych, przeprowadzeniu konserwacji i sprawdzeniu wszystkich styków prądowych, zabezpieczeniu uszkodzonych przewodów do lamp w klombach, wymianie popalonych bezpieczników w rozdzielniach, na kwotę 6 795,00 zł brutto

usuwaniu mułu rzeczno i innych zanieczyszczeń z infrastruktury portowej, naprawie i montażu zniszczonej tablicy PORT ŚCINAWA, oczyszczeniu zamulonej kanalizacji, separatora i kanalizacji deszczowej, na kwotę 5 900,00 zł brutto

zabezpieczeniu oraz skatalogowaniu wszystkich elementów kładki Przystani w Dziewinie na kwotę 11 900,00 zł brutto.

13 OCHRONA ZWIERZĄT

W 2024 roku, Gmina Ścinawa przeznaczyła na Program opieki nad zwierzętami bezdomnymi oraz zapobiegania bezdomności zwierząt na terenie Gminy łączną kwotę 123 904,50 zł brutto, w tym na:

- karma dla wolno żyjących kotów – 5 000,00 zł
- schronisko dla bezdomnych zwierząt – 75 337,50 zł
- usługi weterynaryjne dla bezdomnych i dzikich zwierząt – 43 567,00 zł.

14 ROLNICTWO

359 rolników złożyło wnioski o zwrot podatku akcyzowego zawartego w cenie oleju napędowego wykorzystywanego w produkcji rolnej i otrzymało dotację na łączną kwotę 1 055 050,71 zł.

W 2024 roku rolnicy złożyli wnioski o szacowanie szkód w gospodarstwach rolnych w związku z wystąpieniem niekorzystnych zjawisk atmosferycznych, tj.:

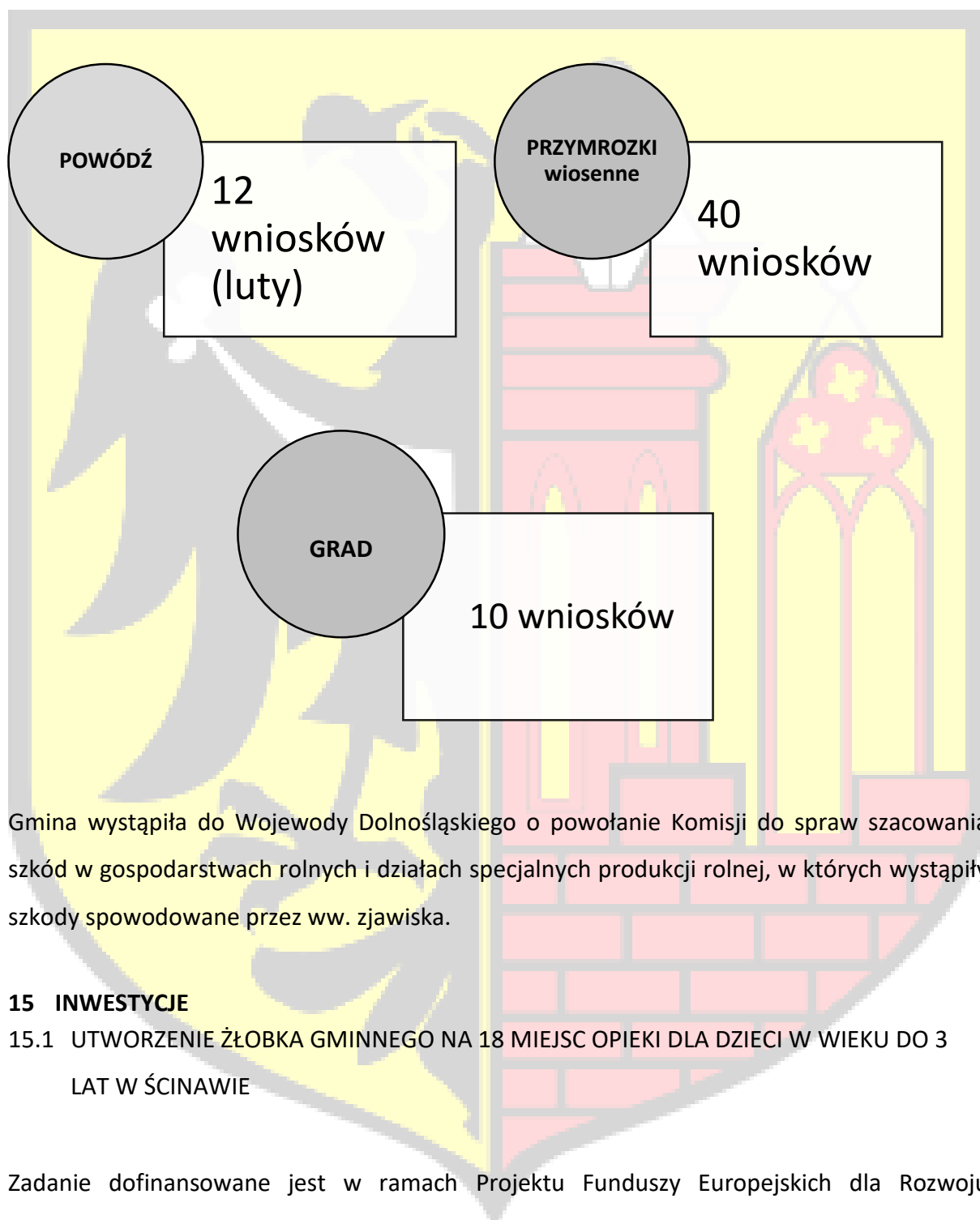

Gmina wystąpiła do Wojewody Dolnośląskiego o powołanie Komisji do spraw szacowania szkód w gospodarstwach rolnych i działach specjalnych produkcji rolnej, w których wystąpiły szkody spowodowane przez ww. zjawiska.

15 INWESTYCJE

15.1 Utworzenie żłobka gminnego na 18 miejsc opieki dla dzieci w wieku do 3 lat w Ścinawie

Zadanie dofinansowane jest w ramach Projektu Funduszy Europejskich dla Rozwoju Społecznego: „Opieka nad dziećmi do lat 3 – program Maluch+”, współfinansowanego z Krajowego Planu na rzecz Odbudowy o Zwiększenia Odporności.

Na początku 2024 r. opracowano program funkcjonalno- użytkowy, na podstawie którego wszczęto postępowanie w celu wyłonienia Wykonawcy robót budowlanych. W październiku 2024 r. podpisano umowę na roboty budowlane w formule „zaprojektuj i wybuduj”. Żłobek usytuowany będzie na działce nr 376/18 obręb 2 m. Ścinawa (teren Zespołu Szkolno - Przedszkolnego w Ścinawie przy ul. Królowej Jadwigi 9). Projektuje się budynek jednokondygnacyjny o powierzchni zabudowy około 430 m², składający się z dwóch sal dla dzieci o łącznej ilości 40 miejsc, szatni, toalet, pomieszczeń administracyjnych, wózkarni.

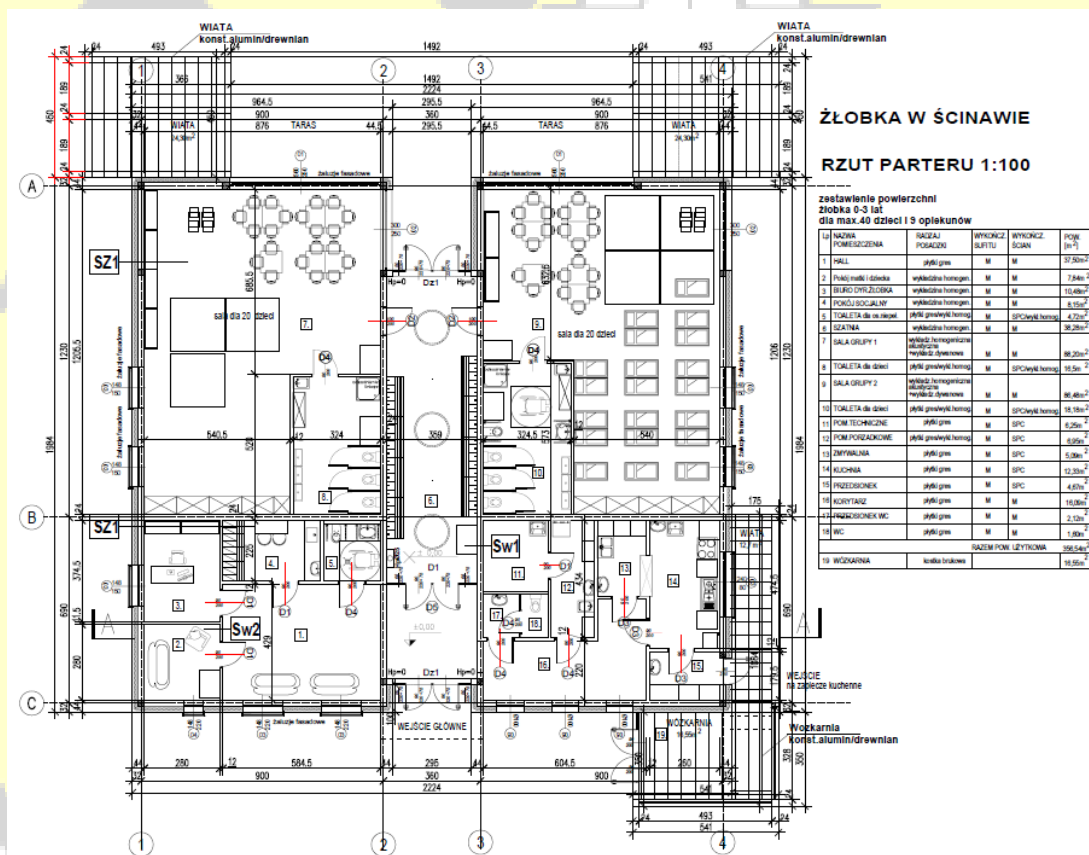



15.2 BUDOWA KANALIZACJI SANITARNEJ NA TERENIE GMINY ŚCINAWA, BUDOWA ŻŁOBKA W ŚCINAWIE ORAZ WIAT REKREACYJNYCH NA TERENIE STADIONU MIEJSKIEGO W RAMACH POLSKIEGO ŁADU.

Zadanie dofinansowane z Rządowego Funduszu Polski Ład: Program Inwestycji Strategicznych, edycja8/2023/3020/PolskiŁad.

W sierpniu 2024 r. podpisano umowy z Wykonawcami robót budowlanych w nw. zakresach:

15.2.1 Budowa kanalizacji sanitarnej w m. Turów – teren wiejski poza aglomeracją Ścinawa, planuje się wykonać około 150 m sieci grawitacyjnej.

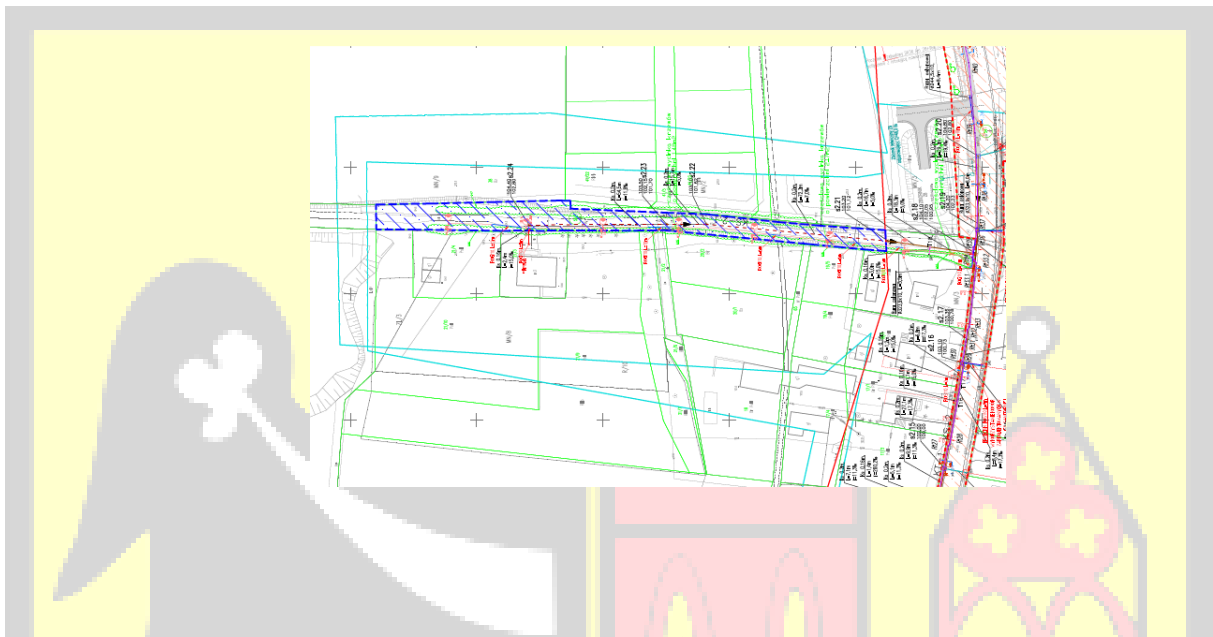

15.2.2 Budowa parkingu przy basenie miejskim w Ścinawie – teren tzw. „błoni”, planuje się wykonać jezdnię parkingową, miejsc postojowych oraz oświetlenia parkingu

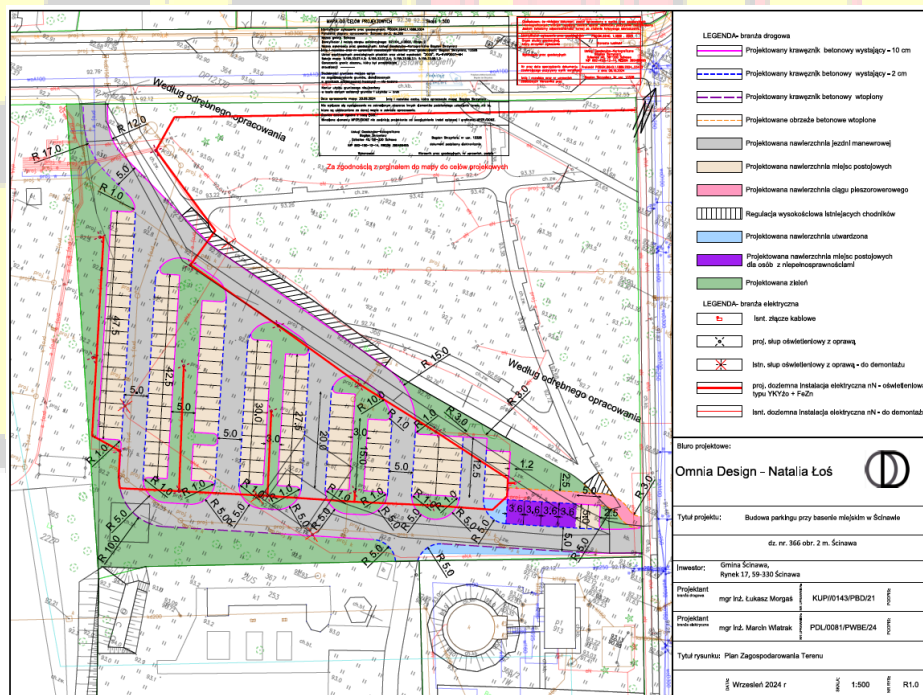

15.2.3 Dostawa i montaż placu zabaw w Ścinawie – teren tzw. „błoni”, planuje się wykonać urządzeń zabawowych tj. park linowy, huśtawka, dysk, zjeżdżalnia.



15.3 REALIZACJA PROGRAMU INWESTYCJI STRATEGICZNYCH DLA OBSZARU GMINY ŚCINAWA

Zadanie dofinansowane z Rządowego Funduszu Polski Ład: Program Inwestycji Strategicznych, edycja 1/2021/5471/PolskiŁad.

W maju 2024 r. podpisano umowy z Wykonawcami robót budowlanych w nw. zakresach:

15.3.1 Przebudowa ul. Salezjańskiej i ul. Dominikańskiej w Ścinawie – w ramach zadania planuje się budowę kanałów technologicznych, budowę oraz przebudowę oświetlenia drogowego, budowę odwodnienia dróg, budowę zjazdów na prywatne posesje, budowa chodników oraz drogi z nawierzchni kostki betonowej.

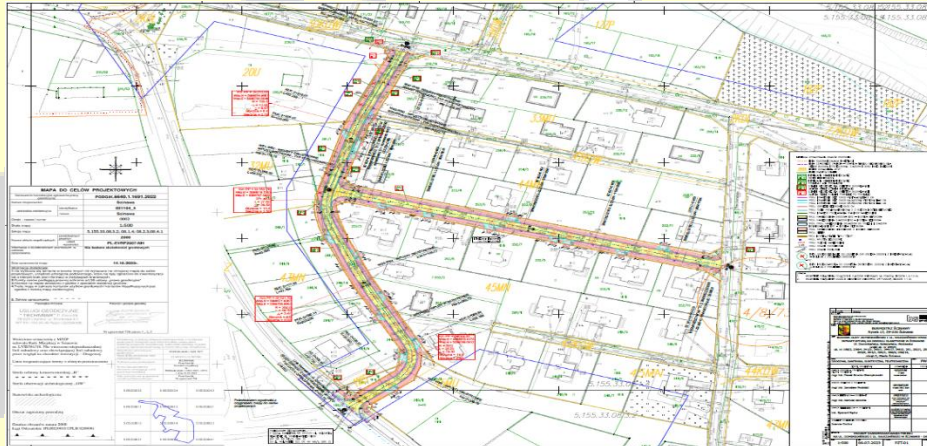

15.3.2 Budowa świetlicy wiejskiej w Dębcu – Wykonawca opracował dokumentację projektową oraz uzyskał pozwolenie na budowę i rozpoczął roboty budowlane, w ramach zadania planuje się budowę obiektu jednokondygnacyjnego o powierzchni zabudowy ponad 200 m² wraz z zagospodarowaniem terenu (ławki, chodniki, miejsca postojowe)





15.3.3 Budowa Skate Parku na terenie miasta Ścinawa – w ramach zadania opracowano dokumentację projektową oraz uzyskano pozwolenie na budowę, w pierwszym etapie planuje się wykonanie skate parku o powierzchni 400 m², obiekt powstanie na zieleńcu przy ul. Kościuszki i ul. W. Jagiełły.





15.3.4 Rewitalizacja zdegradowanego budynku szkoły podstawowej w Tymowej – w ramach prac wykonano wzmocnienia i zabezpieczenia fundamentów budynku wraz z wykonaniem ściągów oraz wyremontowano pomieszczenia dwóch klas.

15.3.5 Zakup i dostawa autobusu jednoczołowego, niskopodłogowego, klimatyzowanego na łączną ilość 90 miejsc



15.4 WYKONANIE PROJEKTU I PRZEBUDOWA BASENU ODKRYTEGO W MIEŚCIE ŚCINAWA ETAP I.

Zadanie dofinansowane z Rządowego Funduszu Polski Ład: Program Inwestycji Strategicznych, edycja 2/2021/8421/PolskiŁad.

W sierpniu 2024 r. podpisano umowę z Wykonawcą na roboty budowlane w formule „zaprojektuj i wybuduj”. Wykonawca w pierwszej kolejności uzyskał pozwolenie na wykonanie rozbiórki terenu oraz złożył wnioski o pozwolenie na budowę. W ramach zadania planuje się wykonanie niecki basenu odkrytego oraz niecki brodzika dla dzieci ze stali nierdzewnej, budowę budynku technologicznego z zapleczem pracowniczym, budowę kontenerowego budynku sanitariatów, budowę podziemnych zbiorników technologicznych, budowę dwóch zjeżdżalni wodnych oraz zagospodarowanie terenu.

- Koszt nauczania w przeliczeniu na 1 ucznia w 2024 r.

23 750,54 zł

- Subwencja oświatowa na w 2024 r.

8 820 272,17 zł

- Dopłata ze środków własnych na 1 ucznia w 2024 r.

11 975,84 zł

**Łączne wydatki poniesione na oświatę i wychowanie w 2024 r. 17 814 121,59 zł
+ 28% do roku 2023**

16.2 BUDŻET OŚWIATOWY GMINY ŚCINAWA W 2024 ROKU

| <i>Rozdział</i> | <i>Opis</i> | <i>Wydatki</i> |
|-----------------|--|-----------------|
| 80101 | Szkoły podstawowe | 10 940 022,57zł |
| 80103 | Oddziały przedszkolne w szkołach podstawowych | 457 120,76 zł |
| 80104** | Przedszkola | 2 655 893,72 zł |
| 80107 | Świetlice szkolne | 532 420,12 zł |
| 80113*** | Dowożenie uczniów do szkół | 693 293,73 zł |
| 80146 | Dokształcanie i doskonalenie nauczycieli | 32 188,09 zł |
| 80148 | Stołówki szkolne i przedszkolne | 1 091 408,42 zł |
| 80149 | Realizacja zadań wymagających stosowania specjalnej organizacji nauki i metod pracy dla dzieci w przedszkolach, oddziałach przedszkolnych w szkołach podstawowych i innych formach wychowania przedszkolnego | 165 139,11 zł |
| 80150 | Realizacja zadań wymagających stosowania specjalnej organizacji nauki i metod pracy dla dzieci i młodzieży w szkołach podstawowych | 1 149 622,26 zł |

| | | |
|------------------|--|-------------------------|
| 80153 | Zapewnienie uczniom prawa do bezpłatnego dostępu do podręczników, materiałów edukacyjnych lub materiałów ćwiczeniowych | 94 012,78 zł |
| 80195 | Pozostała działalność | 3 000,00 zł |
| 85415 | Pomoc materialna dla uczniów o charakterze socjalnym | 7 936,00 zł |
| 85416**** | Stypendia dla uczniów | 54 600,00 zł |
| Razem | | 17 814 121,59 zł |

*Rozdział 80101 oprócz kosztów prowadzenia własnych szkół przez Gminę Ścinawa, zawiera środki z Funduszu Pomocy związane z pomocą dla uczniów z Ukrainy;

**Rozdział 80104 oprócz kosztów związanych z prowadzeniem wychowania przedszkolnego przez Gminę Ścinawa, zawiera koszty: rozliczenia z innymi gminami za dzieci uczęszczające do przedszkoli w innych jednostkach samorządu terytorialnego w kwocie 515 684,58 zł oraz środki z Funduszu Pomocy związane z pomocą dla uczniów z Ukrainy;

*** koszt zakupu biletów dla uczniów dowożonych do szkół prowadzonych przez Gminę Ścinawa, koszt organizacji dowozu uczniów niepełnosprawnych; zwroty kosztów dowozu rodzicom uczniów niepełnosprawnych oraz koszty wynagrodzenia trzech opiekunek przewozów szkolnych;

**** program stypendialny dla uczniów szkół podstawowych, średnich i studentów.

Należy zwrócić uwagę na to, że koszty jakie Gmina Ścinawa ponosi w związku z realizacją zadań oświatowych obejmują również te dzieci i uczniów, którzy zamieszkują na terenie gminy, ale realizują wychowanie przedszkolne w przedszkolach na terenie innych JST (w oparciu o ustawę o finansowaniu zadań oświatowych) w formie odpowiednio: refundacji dotacji na dziecko przedszkolne. Ponadto wydatki na program stypendialny adresowany do wszystkich uczniów szkół podstawowych, ponadpodstawowych i studentów zamieszkujących w gminie. Mieszczą się tu również środki na pomoc udzielana uczniom uchodźcom z Ukrainy.

16.3 SYSTEM OŚWIATOWY GMINY ŚCINAWA

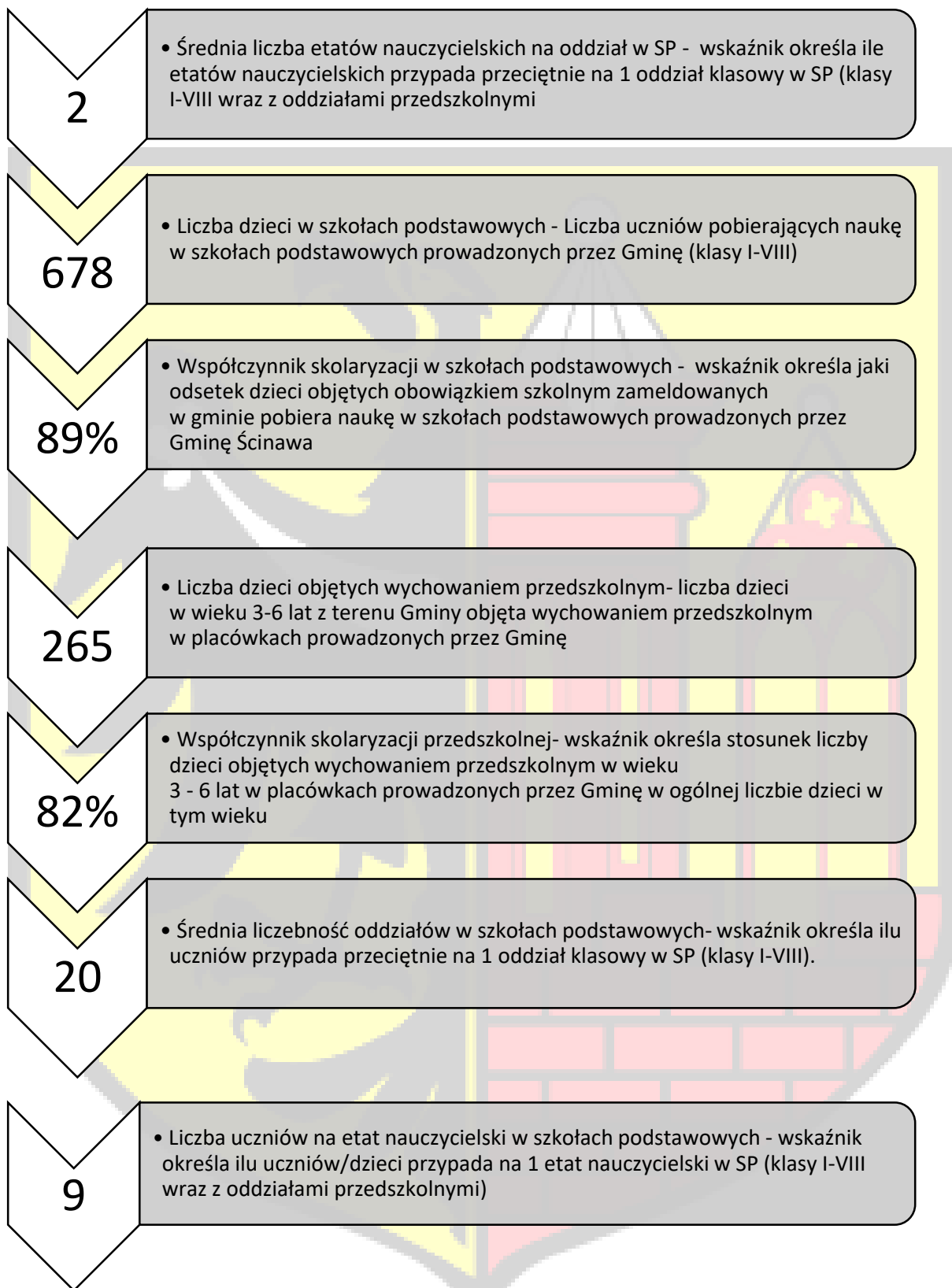

16.4 ZATRUDNIENIE W JEDNOSTKACH OŚWIATOWYCH

| Nazwa szkoły / placówki | Szkoła Podstawowa im. Orłąt Lwowskich w Tymowej | | Zespół Szkolno - Przedszkolny w Ścinawie | |
|--|---|--------|--|--------|
| | | | | |
| nauczyciel bez stopnia awansu zawodowego (nauczyciel początkujący) | 3 | 20% | 17 | 22,98% |
| nauczyciel mianowany - nauczyciele | 2 | 13,34% | 18 | 24,33% |
| nauczyciel dyplomowany - nauczyciele | 10 | 66,67% | 38 | 51,36% |
| osoba z formą zatrudnienia wykluczającą posiadanie stopnia awansu zawodowego | - | - | 1 | 1,36% |
| razem | 15 | 100% | 74 | 100% |
| Liczba pracowników niepedagogicznych / liczbę etatów | 7 | 4,25 | 40 | 38,75 |

16.5 ORGANIZACJA SZKÓŁ I PRZEDSZKOLA

Liczba uczniów i oddziałów szkół podstawowych wg danych z SIO, stan na 30.09.2024 r.

| Wyszczególnienie | Liczba oddziałów | Liczba uczniów/ wychowanków | Średnia liczebność oddziałów |
|---|------------------|--------------------------------|------------------------------|
| <i>Szkoła Podstawowa nr 3 im. Bronisława Malinowskiego w Ścinawie w Zespole Szkolno - Przedszkolny w Ścinawie, przy ulicy Królowej Jadwigi 9,</i> | 29 | 703 | 22 |
| <i>Szkoła Podstawowa im. Orłąt Lwowskich w Tymowej, Tymowa 71</i> | 5 | 48 | 10 |
| <i>Przedszkole w ZSP, przy ulicy Królowej Jadwigi 9A</i> | 8 | 192 | 24 |
| <i>Oddziały przedszkolne w SP3 przy ZSP</i> | 3 | 73 | 24 |

| Lp. | Nazwa szkoły | Liczba uczniów z podziałem na klasy | | | | | | | |
|---------------------------------------|--|-------------------------------------|----|-----|----|----|----|-----|------|
| | | I | II | III | IV | V | VI | VII | VIII |
| 1 | Szkoła Podstawowa nr 3 im. Bronisława Malinowskiego w Ścinawie | 65 | 91 | 85 | 82 | 80 | 68 | 92 | 67 |
| 2 | Szkoła Podstawowa im. Orłąt Lwowskich w Tymowej | 7 | 0 | 0 | 13 | 0 | 13 | 8 | 7 |
| Liczba oddziałów z podziałem na klasy | | | | | | | | | |
| 1 | SP nr 3 Ścinawa | 3 | 4 | 4 | 4 | 4 | 3 | 4 | 3 |
| 2 | SP w Tymowej | 1 | 0 | 0 | 1 | 0 | 1 | 1 | 1 |

16.6 DOWOZY UCZNIÓW

W roku szkolnym 2023/2024 zorganizowanymi dowozami objętych było średnio miesięcznie 296 uczniów szkół podstawowych i przedszkola. Koszty dowozów – ogółem za cały rok szkolny – wyniosły 518.345,00 zł. Uczniowie korzystający z przewozów objęci byli opieką.

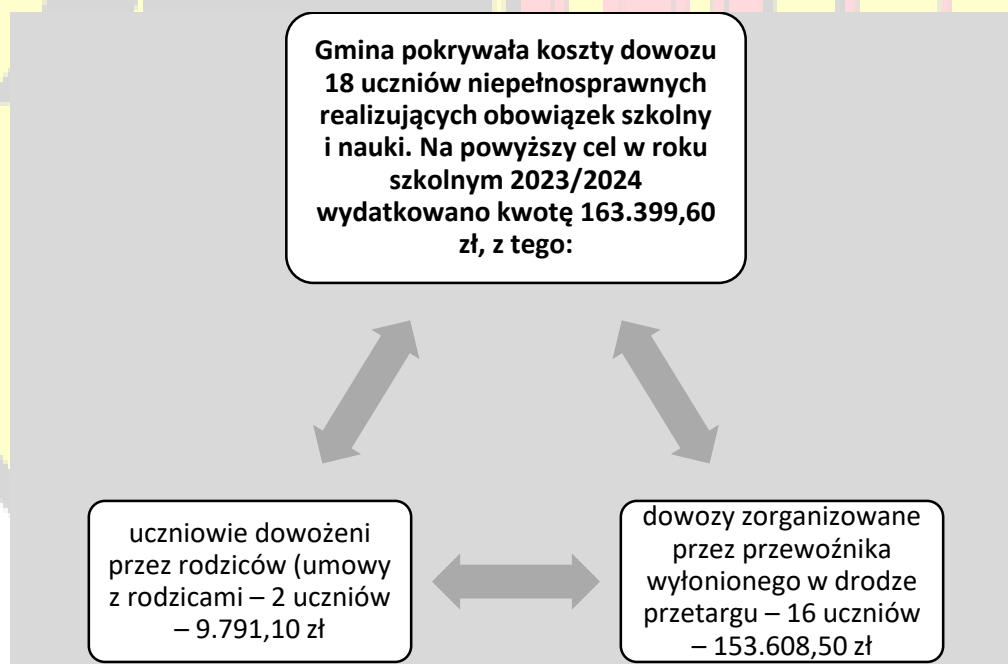

16.7 ZAKUP PODRĘCZNIKÓW DLA SZKÓŁ PODSTAWOWYCH

Dotacja celowa na wyposażenie szkół podstawowych w podręczniki, materiały edukacyjne lub materiały ćwiczeniowe była kolejną formą pomocy dla uczniów. Programem objęci są wszyscy uczniowie w klasach I – VIII, w zależności od klasy zakupywane są podręczniki i ćwiczenia lub tylko ćwiczenia, gdyż podręczniki wykorzystywane są w okresie 3-letniej trwałości.

Wysokość udokumentowanych wydatków: 94.012,78 zł, w tym:

- Podręczniki 62.671,89 zł,
- Ćwiczenia 24.448,90 zł.

Ponadto Gmina na obsługę administracyjną wykorzystwała kwotę **934,98 zł**.

16.8 POMOC MATERIALNA DLA UCZNIÓW:

16.8.1 Stypendia samorządowe

Samorząd Ścinawski wzorem lat ubiegłych nagrodził w roku 2024 zdolnych uczniów i sportowców w oparciu o podjęte chwały: uchwała nr VIII/55/19 Rady Miejskiej w Ścinawie z dnia 9 maja 2019 r. w sprawie ustalenia zasad przyznawania stypendium samorządowego (Dz. Urz. Woj. Dol. 2019 poz. 3319), uchwała nr VIII/56/19 Rady Miejskiej w Ścinawie z dnia 9 maja 2019 r. w sprawie zasad przyznawania stypendium samorządowego dla studentów zamieszkałych na terenie gminy Ścinawa (Dz. Urz. Woj. Dol. 2019 poz. 3320) oraz uchwała nr LXVIII/248/13 Rady Miejskiej w Ścinawie z dnia 5 czerwca 2013 r. w sprawie określenia szczegółowych zasad, trybu przyznawania i pozbawiania, rodzajów oraz wysokości nagród sportowych za osiągnięte wyniki sportowe (Dz. Urz. Woj. Dol. 2013 poz. 3715).

| | Liczba nagrodzonych: | | | |
|---|----------------------|-------------------------|----------|------------------|
| | szkoła podstawowa | szkoła ponad podstawowa | studenci | razem |
| Liczba przyznanych stypendiów za wyniki w nauce | 39 | 35 | 8 | 82 |
| Kwota świadczenia | 19.800 zł | 21.500 zł | 8.300 zł | 49.600 zł |

W 2024 roku Burmistrz Ścinawy **nagrodził 40 młodych sportowców**, którzy osiągnęli wysokie wyniki w takich dyscyplinach jak: karate, kolarstwo MTB, pływanie, łyżwiarstwo szybkie. Z budżetu gminy na nagrody dla zdolnych sportowców została przeznaczona kwota **18.400 zł**.

16.8.2 Wsparcie dla uczniów z Ukrainy

W roku 2024 Gmina Ścinawa realizowała dodatkowe zadania oświatowe związane z kształceniem, wychowaniem i opieką nad dziećmi i uczniami będącymi obywatelami Ukrainy, których pobyt na terytorium Rzeczypospolitej Polskiej uznawany jest za legalny na podstawie art. 2 ust. 1 ustawy o pomocy obywatelom Ukrainy w związku z konfliktem zbrojnym poprzez:

- zapewnienie nauki w szkołach podstawowych – 19 uczniów oraz rocznego obowiązkowego wychowania przedszkolnego – 3 dzieci i opieki przedszkolnej - 3 dzieci w jednostkach oświatowych prowadzonych przez gminę,
- zorganizowanie w jednostkach oświatowych dodatkowej bezpłatnej nauki języka polskiego, o której mowa w art. 165 ust. 7 ustawy Prawo oświatowe – z nauki korzystało 17 uczniów,

Zgodnie z przepisem art. 14 ust. 11 ustawy z dnia 12 marca 2022 r. o pomocy obywatelom Ukrainy w związku z konfliktem zbrojnym na terytorium tego państwa, Gmina Ścinawa w 2024 roku otrzymała z Funduszu Pomocy na realizację dodatkowych zadań oświatowych na rzecz pomocy Ukrainie środki w wysokości **275.990,00 zł**, które zostały w całości wykorzystane.

16.9 WYNIKI EGZAMINU ÓSMOKLASISTY

Średni wynik szkół z egzaminu ósmoklasisty w porównaniu z wynikiem gminy, powiatu, województwa i Polski stan na dzień 16.09.2024 r.

| Nazwa przedmiotu | Liczba zdających uczniów w SP nr 3 ZSP w Ścinawie | Liczba punktów w procentach % | | | |
|------------------|---|-------------------------------|--------|-------------|--------|
| | | Gmina Ścinawa | Powiat | Województwo | Polska |
| | | | | | |

| | | | | | |
|---------------------|----|-------|-------|-------|----|
| Język polski | 45 | 57,31 | 58,55 | 57,97 | 61 |
| Matematyka | 45 | 50,58 | 49,63 | 48,87 | 52 |
| j. angielski | 46 | 61,07 | 65,05 | 66,10 | 66 |

16.10 PROGRAM „SZKOLNY KLUB SPORTOWY”

Projekt jest skierowany do uczniów szkół bez względu na wiek, płeć oraz sprawność fizyczną. Program ma na celu umożliwienie podejmowania dodatkowej aktywności fizycznej realizowanej w formie zajęć sportowych i rekreacyjnych pod opieką nauczyciela prowadzącego zajęcia wychowania fizycznego w danej szkole.

W zajęciach SKS brali udział uczniowie ZSP w Ścinawie. W zajęciach uczestniczy dwie grupy uczniów. W każdej grupie w okresie realizacji projektu zostało przeprowadzone po 36 jednostek zajęć sportowych. Realizacja zajęć odbyła się w okresie od 1 lutego do 31 maja 2024 r.

Operatorem Wojewódzkim programu jest Dolnośląska Federacja Sportu wspólnie ze Szkolnym Klubem Sportowym.

Program dofinansowany jest ze środków Ministerstwa Sportu i Turystyki. Dofinansowanie w ramach programu jest przeznaczone na wynagrodzenie osób prowadzących zajęcia sportowe, natomiast po stronie Gminy Ścinawa jest współfinansowanie opłaty startowej za udział każdej z grup oraz udostępnienie obiektów sportowych wraz ze sprzętem sportowym niezbędnym do realizacji zajęć.

16.11 NARODOWY PROGRAM ROZWOJU CZYTELNICTWA

W 2024 r. Gmina Ścinawa otrzymała wsparcie w wysokości **8.000,00 zł** w ramach Priorytetu 3 „Narodowego Programu Rozwoju Czytelnictwa 2.0. na lata 2021 - 2025” dotyczącego wspierania organów prowadzących placówki wychowania przedszkolnego i szkoły w obszarze rozwijania zainteresowań dzieci i młodzieży przez promowanie i wspieranie rozwoju czytelnictwa wśród dzieci i młodzieży.

W 2024 roku Szkoła Podstawowa nr 3 im. Bronisława Malinowskiego w Ścinawie została zakwalifikowana przez Ministerstwo Edukacji Narodowej do grupy szkół, które otrzymały dotację i przystąpiły do realizacji rządowego projektu w ramach **Narodowego Programu**

Rozwoju Czytelnictwa 2021-2025 – Priorytet 3.2 - Zakup nowości wydawniczych oraz elementów wyposażenia do bibliotek szkolnych i pedagogicznych.

Z przyznanej dotacji i środków własnych stanowiących 20% kosztów realizacji zadania zakupione zostało niezbędne wyposażenie w celu utworzenia kącika czytelniczego dla młodszych uczniów, które służy również jako kącik relaksacyjny i strefa ciszy dla wszystkich uczniów. Biblioteka szkolna zorganizowała także spotkania autorskie dla uczniów klas 3 - 7 oraz zakupiono wiele nowości wydawniczych o co wnioskowali sami uczniowie.

17 FUNDUSZ SOŁECKI

Plan finansowy funduszu soleckiego na 2024 r. i jego wykonanie przedstawiały się następująco:

| Lp. | Sołectwo | Plan w zł. | Wykonanie w zł | Pozostałe środki w zł |
|-----|------------------|------------|----------------|-----------------------|
| 1. | Buszkowice | 22 053,15 | 21 925,48 | 127,67 |
| 2. | Chełmek Wołowski | 19 142,91 | 18 612,39 | 530,52 |
| 3. | Dąbrowa Środkowa | 21 147,74 | 21 137,56 | 10,18 |
| 4. | Dębiec | 19 854,30 | 19 844,52 | 9,78 |
| 5. | Dłużyce | 21 406,43 | 21 401,63 | 4,80 |
| 6. | Dziestław | 22 562,35 | 22 562,35 | 0,00 |
| 7. | Dziewin | 21 600,45 | 21 550,68 | 49,77 |
| 8. | Jurcz | 22 182,50 | 22 060,67 | 121,83 |
| 9. | Krzyżowa | 22 117,82 | 21 844,80 | 273,02 |
| 10. | Lasowice | 28 714,37 | 28 621,34 | 93,03 |
| 11. | Parszowice | 39 514,59 | 39 505,91 | 8,68 |
| 12. | Przychowa | 24 187,33 | 24 184,33 | 3,00 |
| 13. | Redlice | 23 087,90 | 22 712,17 | 375,73 |
| 14. | Ręszów | 27 226,91 | 27 223,56 | 3,35 |
| 15. | Sitno | 17 978,82 | 17 974,62 | 4,20 |
| 16. | Turów | 25 674,78 | 24 137,02 | 1 537,76 |
| 17. | Tymowa | 62 602,50 | 62 499,36 | 103,14 |
| 18. | Wielowieś | 30 783,87 | 30 761,29 | 22,58 |

| | | | |
|--------------------|-------------------|-------------------|-----------------|
| 19. Zaborów | 32 206,66 | 32 205,69 | 0,00 |
| Razem: | 512 654,93 | 509 374,92 | 3 279,04 |

W planie finansowym funduszu sołectkiego na 2024 r. wyodrębniono środki finansowe na:

- wydatki bieżące w wysokości 405 505,91 zł;
- wydatki majątkowe w wysokości 107 149,02 zł.

Natomiast wykonanie planu finansowego funduszu sołectkiego w 2024 r. przedstawia się następująco:

- wydatki bieżące – 402 351,25 zł;
- wydatki majątkowe – 107 023,67 zł.

Ogółem wykonano plan finansowy funduszu sołectkiego w 2024 r. w 99,36%.

Pozostało niewykorzystanych środków 3 279,04 zł.

Z uwagi na otrzymane upusty od Wykonawców na niektóre zaplanowane zadania, koszt wykonania planu funduszu sołectkiego w 2024 r. okazał się niższy niż planowano wstępnie o 0,54%.

Ze względu na konieczność rozliczenia środków finansowych do końca 2024 r. nie było możliwości ich wykorzystania i przeznaczenia na inne cele Sołectw.

18 MIEJSKO- GMINNY OŚRODEK POMOCY SPOŁECZNEJ W ŚCINAWIE

Miejsko-Gminny Ośrodek Pomocy Społecznej w Ścinawie jest jednostką budżetową gminy miejsko-wiejskiej Ścinawa, utworzoną na mocy Uchwały Nr XIV/46/90 Rady Narodowej Miasta i Gminy w Ścinawie z dnia 26 kwietnia 1990 r. w celu realizacji zadań pomocy społecznej.

18.1 BUDŻET OŚRODKA

W 2024 roku finansowanie zadań realizowanych przez Miejsko-Gminny Ośrodek Pomocy Społecznej w Ścinawie po stronie wydatków stanowiło kwotę: 9.011.633,58 zł, w tym dotacja w kwocie 5.123.043,28 zł.

Poniżej przedstawione zostały wydatki uwzględniające podział na zadania własne i zlecone:

| Struktura wydatków zgodnie z klasyfikacją budżetową | | Wydatki poniesione ze środków własnych gminy | Wydatki poniesione z dotacji zewnętrznych |
|---|--------------|--|--|
| Pozostała działalność. Ochrona Zdrowia | 85195 | - | 3.045,00 zł |
| Domy Pomocy Społecznej | 85202 | 935.197,64 zł | - |
| Zadania w zakresie przeciwdziałania przemocy w rodzinie | 85205 | 9554,18 zł | 6.000,00 zł |
| Składka na ubezpieczenie zdrowotne opłacane za osoby pobierające niektóre świadczenia z pomocy społecznej, niektóre świadczenia rodzinne | 85213 | - | 46.366,05 zł |
| Zasiłki i pomoc w naturze oraz składki na ubezpieczenie emerytalne i rentowe (w tym: zasiłki okresowe, celowe, specjalne zasiłki celowe, schronienia) | 85214 | 99.120,00 zł | 38.930,04 zł |
| Zasiłki stałe | 85216 | - | 538.413,57 zł |
| Ośrodek pomocy społecznej | 85219 | 1.184.301,53 zł | 242.784,08 zł |
| Usługi opiekuńcze i specjalistyczne usługi opiekuńcze | 85228 | 73.367,17 zł | - |
| Pomoc w zakresie dożywiania. Pomoc społeczna | 85230 | 16.157,00 zł | 27.510,00 zł |
| Usuwanie skutków klęsk żywiołowych | 85278 | - | 481.064,60 zł |
| Świadczenia rodzinne, świadczenia z funduszu alimentacyjnego, świadczenia wychowawcze oraz składki na ubezpiec. emerytalno-rentowe i rentowe z ubezpiec. społecznego. | 85502 | - | 4.436.743,59 zł |
| Karta Dużej Rodziny. | 85503 | - | 738,00 zł |
| Wspieranie rodziny. | 85504 | 88.838,87 zł | 36.945,44 zł |
| Rodziny zastępcze | 85508 | 245.703,15 zł | - |

| | | | |
|--|--------------|------------------------|------------------------|
| Działalność placówek oświatowo-wychowawczych | 85510 | 279.446,15 zł | - |
| Pozostała działalność | 85295 | 2.494,14 zł | 6.084,00 zł |
| Składki na ubezpieczenie zdrowotne opłacane za osoby pobierające niektóre świadczenia rodzinne zgodnie z przepisami ustawy o świadczeniach rodzinnych oraz za osoby pobierające zasiłki dla opiekunów, zgodnie z przepisami ustawy z dnia 4 kwietnia 2014r. o ustaleniu i wypłacie zasiłku dla opiekunów | 85513 | - | 72.234,72 zł |
| Pomoc materialna dla uczniów o charakterze socjalnym | 85415 | 2.251,20 zł | 5.684,80 zł |
| Bon energetyczny | 85215 | - | 132.657,97 zł |
| Świadczenia na rzecz obywateli Ukrainy, w tym: | 85216 | | 2.099,84 zł |
| - zasiłki stałe | 85395 | - | 306,00 zł |
| - jednorazowe świadczenie 300 zł | 85502 | | 32.213,12 zł |
| - świadczenia rodzinne | | | |
| RAZEM | | 2.936.431,03 zł | 6.109.820,82 zł |
| | | 9.046.251,85 zł | |

18.2 POMOC SPOŁECZNA

Miejsko-Gminny Ośrodek Pomocy Społecznej w Ścinawie w 2024r. udzielał świadczenia z pomocy społecznej na wniosek osoby zainteresowanej lub jej przedstawiciela ustawowego. Główną przyczyną przyznawania pomocy było ubóstwo, niepełnosprawność i długotrwała choroba oraz, z uwagi na wystąpienie na terenie gminy powodzi we wrześniu 2024 r. jednym z dominujących powodów udzielania pomocy była również klęska żywiołowa.

Tabela 3. Powody przyznania pomocy w 2024 r. w M-GOPS w Ścinawie.

| Powód trudnej sytuacji życiowej | Liczba rodzin | Liczba osób w rodzinach |
|---|---------------|-------------------------|
| Ubóstwo | 37 | 42 |
| Bezdomność | 4 | 4 |
| Potrzeba ochrony macierzyństwa | 2 | 9 |
| W tym: potrzeba ochrony wielodzietności | 1 | 5 |

| | | |
|---|----|----|
| Bezrobocie | 8 | 16 |
| Niepełnosprawność | 28 | 28 |
| Długotrwała lub ciężka choroba | 27 | 28 |
| Bezradność w sprawach opiekuńczo-wychowawczych i prowadzenia gospodarstwa domowego- ogółem: | 5 | 20 |
| W tym: rodziny niepełne | 4 | 14 |
| Rodziny wielodzietne | 2 | 10 |
| Trudności w przystosowaniu do życia po opuszczeniu zakładu karnego | 2 | 2 |
| Zdarzenie losowe | 2 | 6 |
| Sytuacja kryzysowa | 1 | 2 |
| Klęska żywiołowa lub ekologiczna | 22 | 56 |

Źródło: opracowanie własne M-GOPS w Ścinawie

Świadczenia przyznawane w ramach ustawy o pomocy społecznej dzielą się na **świadczenia pieniężne** oraz **świadczenia niepieniężne**, których szczegółowy katalog został określony w art. 36 ustawy o pomocy społecznej. Niektóre ze świadczeń mają charakter obligatoryjny, inne fakultatywny. W przypadku każdego rodzaju świadczenia zostały ustawowo określone przesłanki będące podstawą ich przyznania.

W 2024 r. wydano 133 decyzje administracyjne przyznających świadczenia z pomocy społecznej w ramach realizowanych zadań własnych i zleconych. Pomocą objęto 118 rodzin oraz 176 osób w tych rodzinach. Zdarzały się sytuacje, gdy dana osoba/rodzina korzystała zarówno ze świadczeń pieniężnych, jak i niepieniężnych, dlatego też świadczenia pieniężne uzyskało łącznie 100 osób/rodzin oraz świadczenia niepieniężne uzyskało łącznie 25 osób/rodzin.

Tabela 4. Rzeczywista liczba świadczeniobiorców M-GOPS w Ścinawie, którym przyznano świadczenia w ramach zadań zleconych i własnych w 2024 r.

| WYSZCZEGÓLNIENIE | LICZBA OSÓB, KTÓRYM PRYZNANO DECYZJĄ ŚWIADCZENIA | LICZBA RODZIN | LICZBA OSÓB W RODZINACH |
|--|--|---------------|-------------------------|
| Świadczenia przyznane w ramach zadań zleconych i zadań własnych OGÓŁEM (bez względu na ich rodzaj, formę, liczbę oraz źródło finansowania), w tym: | 133 | 118 | 176 |
| świadczenia pieniężne | 100 | 100 | 123 |

| WYSZCZEGÓLNIENIE | LICZBA OSÓB, KTÓRYM PRYZNANO DECYZJĄ ŚWIADCZENIA | LICZBA RODZIN | LICZBA OSÓB W RODZINACH |
|--|--|---------------|-------------------------|
| świadczenia niepieniężne | 37 | 25 | 70 |
| świadczenia przyznane w ramach zadań zleconych bez względu na ich rodzaj, formę i liczbę | 22 | 22 | 56 |
| świadczenia przyznane w ramach zadań własnych bez względu na ich rodzaj, formę i liczbę | 133 | 118 | 176 |

Źródło: opracowanie własne M-GOPS w Ścinawie

18.3 ŚWIADCZENIA PIENIĘŻNE

18.3.1 Zasiłki stałe

Przyznawanie i wypłacanie zasiłków stałych jest zadaniem własnym gminy o charakterze obowiązkowym. Adresatami tego rodzaju pomocy są osoby pełnoletnie samotnie gospodarujące lub pozostające w rodzinie, niezdolne do pracy z powodu wieku lub całkowicie niezdolne do pracy, legitymujące się stosownym orzeczeniem potwierdzającym występującą niepełnosprawność, spełniającym ustawowe kryterium dochodowe.

Od 1 stycznia 2024 roku weszły w życie znowelizowane przepisy dotyczące wysokości zasiłku stałego. Zgodnie z nowym brzmieniem art. 37 ustawy o pomocy społecznej, zasiłek stały ustala się w wysokości:

- **w przypadku osoby samotnie gospodarującej** – różnicy między kwotą stanowiącą 130% kryterium dochodowego osoby samotnie gospodarującej, a dochodem tej osoby, z tym że kwota zasiłku nie może być wyższa niż **1000 zł** miesięcznie (*przy czym jest to kwota obowiązująca do 31.12.2024 r.*);
- **w przypadku osoby w rodzinie** – różnicy między kwotą stanowiącą 130% kryterium dochodowego na osobę w rodzinie a dochodem na osobę w rodzinie.

Miejsko-Gminny Ośrodek Pomocy Społecznej w Ścinawie w 2024 r. wypłacał zasiłki stałe łącznie 56 osobom uprawnionym, przy czym wśród świadczeniobiorców 54 osoby były samotnie gospodarujące. Zasiłki przyznawane były w maksymalnej wysokości w przypadku braku dochodów oraz w wysokościach wynikających z różnicy pomiędzy kryterium

dochodowym, a posiadany dochodem. Średnia wysokość zasiłku stałego wynosiła 858,71 zł miesięcznie.

W 2024 r. wypłacono 627 świadczeń na łączną kwotę **538.414,00 zł**. Środki na wypłatę zasiłków stałych w całości pochodziły z dotacji budżetu państwa.

Tabela 5. Porównanie wypłaconych zasiłków stałych w latach 2023 – 2024

| Wyszczególnienie | Liczba świadczeń | | Kwota świadczeń w zł | |
|------------------|------------------|----------|----------------------|------------|
| | Rok 2023 | Rok 2024 | Rok 2023 | Rok 2024 |
| Zasiłek stały | 644 | 627 | 397.843,00 | 538.414,00 |

Źródło: opracowanie własne M-GOPS w Ścinawie

Jak przedstawia powyższa tabela liczba wypłaconych zasiłków stałych w stosunku do 2023 r. uległa zmniejszeniu o 17 świadczeń, natomiast kwota wypłaconych zasiłków stałych zwiększyła się o 140.571,00 zł, co wynika z ustawowej zmiany maksymalnej wysokości zasiłku stałego.

18.3.2 Zasiłki okresowe

Miejsko-Gminny Ośrodek Pomocy Społecznej w Ścinawie w 2024 r. wypłacił 99 zasiłków okresowych dla 31 osób/rodzin, na łączną kwotę **38.930,00 zł**, w tym z powodu:

- bezrobocia – dla 16 osób/rodzin w kwocie 27.777,00 zł łącznie,
- długotrwałej choroby – dla 4 rodzin w kwocie 1.440,00 zł łącznie,
- niepełnosprawności - dla 6 rodzin w kwocie 5.781,00 zł łącznie,
- inne powody, niż wyżej wymienione – dla 5 rodzin w kwocie 3.932,00 zł łącznie.

Średnia wysokość przyznanego zasiłku okresowego w 2024r. wynosiła 393,23 zł.

Tabela 6. Porównanie wypłaconych zasiłków okresowych w latach 2023 – 2024.

| Wyszczególnienie | Liczba świadczeń | | Kwota świadczeń w zł | |
|------------------|------------------|----------|----------------------|-----------|
| | Rok 2023 | Rok 2024 | Rok 2023 | Rok 2024 |
| Zasiłki okresowe | 172 | 99 | 64.766,00 | 38.930,00 |

Źródło: opracowanie własne M-GOPS w Ścinawie

Jak przedstawia powyższa tabela liczba wypłaconych zasiłków okresowych w stosunku do 2023 r. uległa zmniejszeniu o 73 świadczenia. Jednocześnie kwota wypłaconych świadczeń zmalała o 25.836,00 zł w stosunku do roku ubiegłego.

18.3.3 Zasiłki celowe i specjalne zasiłki celowe

Miejsko-Gminny Ośrodek Pomocy Społecznej w Ścinawie w 2024 roku na wypłatę zasiłków celowych, w tym zasiłków celowych specjalnych wydatkował łącznie kwotę 11.200,00 zł. Zasiłek celowy przyznano 25 osobom/rodzinom na łączną kwotę 7.200zł, natomiast pomoc w formie specjalnego zasiłku celowego przyznano 8 rodzinom, na łączną kwotę 4.000,00 zł. Zadanie było finansowane ze środków własnych gminy.

Zgodnie z art. 40 ustawy o pomocy społecznej zasiłek celowy może być przyznany również osobie albo rodzinie, które poniosły straty w wyniku zdarzenia losowego. Przyznawanie i wypłacanie zasiłku należy do zadań własnych gminy o charakterze obowiązkowym. Zasiłek mogą otrzymać, w wyjątkowych przypadkach osoby i rodziny, których dochód przekracza odpowiednio kryterium dla osoby samotnej lub rodziny, jeżeli poniosły straty w wyniku zdarzenia losowego (jak: np. pożar), którym nie są w stanie sprostać wykorzystując własne zasoby i możliwości. W 2024r. z tej formy pomocy skorzystały 2 rodziny na łączną kwotę 7.000,00 zł.

Tabela 7. Porównanie wypłaconych zasiłków celowych przez M-GOPS w Ścinawie w latach 2023 – 2024.

| Wyszczególnienie | Liczba świadczeń | | Kwota świadczeń w zł | |
|------------------|------------------|----------|----------------------|-----------|
| | Rok 2023 | Rok 2024 | Rok 2023 | Rok 2024 |
| Zasiłki celowe | 33 | 12 | 20.670,00 | 11.200,00 |

Źródło: opracowanie własne M-GOPS w Ścinawie

W 2024 roku kwota wypłaconych zasiłków celowych zmniejszyła się o 9.470,00 zł w porównaniu z rokiem wcześniejszym, co wynika z mniejszej liczby osób ubiegających się o świadczenia pieniężne, brakiem występowania przesłanek do udzielenia pomocy.

18.3.4 Pomoc dla rodzin lub osób samotnie gospodarujących poszkodowanych w wyniku powodzi we wrześniu 2024 roku

W związku z powodzią mającą miejsce w południowo-zachodniej części Rzeczypospolitej Polskiej we wrześniu 2024r. miasto i gmina Ścinawa w powiecie lubińskim została objęta stanem klęski żywiołowej na podstawie Rozporządzenia Rady Ministrów z dnia 28.09.2024 r. (Dz.U. z dnia 28.09.2024r. poz. 1435).

Osoby poszkodowane w wyniku wystąpienia powodzi, mogły liczyć na pomoc finansową w następujących formach:

- *pomocy doraźnej*, na którą składały się:

a) *zasiłek celowy* przyznawany, na podstawie art. 39 ust. 1 i 2 oraz art. 40 ust. 2 i 3 ustawy z dnia 12 marca 2004 r. o pomocy społecznej, zwany dalej „zasiłkiem celowym na pomoc doraźną”. Kwota zasiłku celowego na pomoc doraźną wynosiła **8.000 zł**,

b) *zasiłek powodziowy* przyznawany na podstawie art. 5 ust. 1 i 3 ustawy z dnia 16 września 2011r. o szczególnych rozwiązaniach związanych z usuwaniem skutków powodzi (Dz. U. 2024r. poz. 654, z późn. zm.) w wysokości **do 2.000 zł** oraz powiększenia zasiłku powodziowego o kwotę **1.000 zł** w celu pokrycia kosztów zużycia energii elektrycznej lub paliwa niezbędnych do osuszania zajmowanych pomieszczeń w związku z powodzią mającą miejsce na terenie miasta i gminy Ścinawa we wrześniu 2024r.

- *pomocy remontowo-budowlanej*, przyznawanej na podstawie art. 39 ust. 1 i 2 oraz art. 40 ust. 2 i 3 ustawy z dnia 12 marca 2004 r. o pomocy społecznej, na którą składają się:

a) *zasiłek na remont albo odbudowę budynku mieszkalnego lub lokalu mieszkalnego*, który został zniszczony lub uszkodzony w wyniku powodzi, **do 200.000 zł**,

b) *zasiłek na remont albo odbudowę budynku gospodarczego*, który został zniszczony lub uszkodzony w wyniku powodzi, **do 100.000 zł**,

W związku z powodzią do Miejsko-Gminny Ośrodek Pomocy Społecznej w Ścinawie wpłynęło 139 wniosków o przyznanie pomocy finansowej z przeznaczeniem na usuwanie skutków powodzi, osuszanie budynków mieszkalnych, wykonanie remontów i napraw. Poniższa tabela prezentuje szczegółowy wykaz przyznanej pomocy z tytułu powodzi z podziałem na rodzaj świadczenia.

Tabela 8. Wypłaty zasiłków z tytułu powodzi:

| Wyszczególnienie | Liczba osób, którym przyznano zasiłek decyzją | Kwota wypłaconych świadczeń |
|---|---|-----------------------------|
| Zasiłek na pokrycie kosztów zużycia elektrycznej lub paliwa niezbędnych do osuszania zajmowanych pomieszczeń w związku z powodzią w kwocie 1.000 zł | 54 | 54.000,00 zł |
| Zasiłek powodziowy do 2.000,00 zł | 54 | 108.000,00 zł |
| Zasiłek celowy na pomoc doraźną w wysokości 8.000,00zł | 22 | 176.000,00 zł |
| Zasiłek na odbudowę budynków gospodarczych do 100.000,00 zł | 0 | 0 |
| Zasiłek na odbudowę budynku mieszkalnego do 200.000,00zł | 6 | 159.500,00 zł |

Źródło: opracowanie własne M-GOPS w Ścinawie.

Zgodnie z treścią ustawy o pomocy społecznej przyznawanie i wypłacanie zasiłków celowych na pokrycie wydatków związanych z klęską żywiołową jest zadaniem z zakresu administracji rządowej realizowanych przez gminę. Wypłata zasiłków przyznanych osobom i rodzinom poszkodowanym w wyniku powodzi została w całości sfinansowana z dotacji ze środków budżetu państwa przekazanych przez wojewodę.

18.4 ŚWIADCZENIA NIEPIENIĘŻNE

Drugą kategorią świadczeń pomocy społecznej są świadczenia niepieniężne, które mają przyczynić się do zaspokajania elementarnych potrzeb i pomagających w osiągnięciu celu w postaci usamodzielnienia i przewyciężenia trudnej sytuacji życiowej. Wyróżniamy tutaj świadczenia adresowane do osób starszych, chorych i niepełnosprawnych, środowisk marginalizowanych, a także do rodzin i dzieci. Świadczenia niepieniężne dzielą się na pomoc rzeczową i usługi. Do świadczeń tych należą: praca socjalna, bilet kredytowy, składki na ubezpieczenie zdrowotne i społeczne, pomoc rzeczowa na ekonomiczne usamodzielnienie, sprawienie pogrzebu, poradnictwo specjalistyczne, interwencja kryzysowa, zapewnienie schronienia, posiłku, niezbędnego ubrania, usługi opiekuńcze, specjalistyczne usługi opiekuńcze, mieszkania treningowe lub wspomagane, pobyt w domach pomocy społecznej.

W 2024 r. Miejsko-Gminny Ośrodek Pomocy Społecznej w Ścinawie odnotował zapotrzebowanie na następujące formy świadczeń niepieniężnych: praca socjalna; opłacanie

składek na ubezpieczenie zdrowotne dla osób pobierających zasiłki stałe; pomoc rzeczowa (w tym ubranie); poradnictwo specjalistyczne; interwencja kryzysowa; schronienie; posiłek; usługi opiekuńcze.

18.4.1 Praca socjalna

W 2024 r. pracownicy socjalni Miejsko-Gminnego Ośrodka Pomocy Społecznej w Ścinawie objęli pracą socjalną **480 rodzin**, w tym 195 rodzin z terenu wiejskiego. Najczęściej z pomocy w formie pracy socjalnej korzystały rodziny wieloproblemowe lub osoby samotnie gospodarujące, cechujące się niezaradnością życiową oraz trudną sytuacją materialną wynikającą z uzyskiwania niskich dochodów, uniemożliwiających zabezpieczenie podstawowych potrzeb. W tym samym roku zawarto 2 kontrakty socjalne z 2 osobami korzystającymi z systemu pomocy społecznej, mające na celu wyjście z trudnej sytuacji życiowej poprzez podjęcie leczenia odwykowego i znalezienie zatrudnienia. Ponadto w roku oceny pracownicy socjalni zrealizowali jeden projekt socjalny adresowany do rodzin z dziećmi, w tym rodzin niepełnych i wielodzietnych, objętych pracą socjalną i wsparciem asystenta rodziny mający na celu integrację społeczną rodzin angażujących się w poprawę trudnej sytuacji życiowej, poprzez zorganizowanie i wręczenie 30 dzieciom świątecznych paczek w atmosferze zabawy, życzliwości, wspólnych spotkań pracowników z rodzinami w miejscu ich zamieszkania.

18.4.2 Składki zdrowotne od zasiłków stałych

Miejsko-Gminny Ośrodek Pomocy Społecznej w Ścinawie w 2024 r. przyznawał świadczenia niepieniężne w postaci opłacania składek na ubezpieczenie zdrowotne dla osób pobierających zasiłki stałe, które nie posiadają ubezpieczenia zdrowotnego z innego tytułu. Obowiązek ten wynika z art. 66 ust. 1 pkt 26 przepisów ustawy z dnia 27.08.2004r. o świadczeniach opieki zdrowotnej finansowanych ze środków publicznych i jest powiązany z ustawą o pomocy społecznej, gdyż dotyczy on świadczenia przyznawanego w ramach tej ustawy. Składka na ubezpieczenie zdrowotne opłacana jest w okresie od dnia przyznania zasiłku stałego do dnia utraty prawa do zasiłku. Podstawą wymiaru składek na ubezpieczenie zdrowotne jest kwota odpowiadająca 9% wysokości przyznanego zasiłku stałego z pomocy społecznej. Tą formą pomocy objęto 52 osoby na łączną kwotę 46.366,00zł w całości finansowaną ze środków z budżetu państwa.

Tabela 9. Porównanie opłaconych składek zdrowotnych od zasiłków stałych w latach 2023 – 2024 przez M-GOPS w Ścinawie.

| Wyszczególnienie | Liczba świadczeń | | Kwota świadczeń w zł | |
|-------------------|------------------|----------|----------------------|-----------|
| | Rok 2023 | Rok 2024 | Rok 2023 | Rok 2024 |
| Składka zdrowotna | 594 | 586 | 34.247,00 | 46.366,00 |

Źródło: opracowanie własne M-GOPS w Ścinawie

Powyższa tabela przedstawia ilość osób korzystających z pomocy w formie zasiłku stałego, którym opłacono składki zdrowotnej w latach 2023-2024. W 2024 roku liczba tych osób zmniejszyła się nieznacznie (tj. o 7 osób), natomiast kwota wypłaconych składek zdrowotnych zwiększyła się o 12.119,00 zł, co ma związek z wyższą wysokością przyznanych zasiłków stałych.

18.4.3 Sprawienie pogrzebu:

W roku 2024 Miejsko-Gminny Ośrodek Pomocy Społecznej w Ścinawie nie organizował żadnego pochówku dla osób zmarłych na terenie Gminy Ścinawa, gdyż nie odnotowano zapotrzebowania w tym zakresie (dla porównania w 2023 r. - były to 3 pochówki, w 2022 r. - 2 pochówki; 2021 r. - 1 pochówek).

18.4.4 Poradnictwo specjalistyczne

Poradnictwo specjalistyczne świadczone jest osobom i rodzinom, które mają trudności lub wykazują potrzebę wsparcia w rozwiązywaniu swoich problemów życiowych, bez względu na posiadany dochód. Pracownicy Miejsko-Gminnego Ośrodka Pomocy Społecznej w Ścinawie w 2024 r. udzielali poradnictwa osobom potrzebującym w ramach świadczonej pracy socjalnej w zakresie rozwiązywania występujących problemów. Również rodziny objęte wsparciem asystenta rodziny mogły skorzystać z doradztwa asystenta, który jest specjalistą z zakresu pracy z rodziną. W wyniku rozpoznania problemu pracownicy Ośrodka w razie potrzeby kierowali osoby lub rodziny do specjalistów działających najbliżej miejsca zamieszkania, głównie na terenie Powiatu Lubińskiego. Kierownik M-GOPS w Ścinawie zawarł porozumienie o współpracy z Dolnośląskim Centrum Zdrowia Psychicznego dla Dzieci i Młodzieży w Lubinie, gdzie udzielano specjalistycznych konsultacji mieszkańcom gminy. Pracownicy socjalni Ośrodka kierowali również podopiecznych na konsultacje psychologiczne do Punktu Konsultacyjno-Informacyjnego ds. Rozwiązywania Problemów Alkoholowych, Przeciwdziałania Narkomanii i Przemocy w Rodzinie w Ścinawie, do Powiatowego Centrum Pomocy Rodzinie

w Lubinie oraz do Specjalistycznej Poradni Rodzinnej im. Św. Joanny Beretty Molli w Lubinie. Podopieczni M-GOPS w Ścinawie mogli również korzystać z poradnictwa prawnego świadczonego w Ośrodku dwa razy w miesiącu w ramach dyżurów prawnika. Ponadto porady prawne udzielane były w punkcie obsługi prawnej przy Urzędzie Miasta i Gminy Ścinawa.

18.4.5 Udzielenie schronienia:

W okresie od 01.01.2024 r. do 31.12.2024 r. Gmina Ścinawa wydatkowała kwotę **86.950,00 zł** za udzielenie schronienia trzem osobom bezdomnych. Natomiast osoby bezdomne przebywające w ośrodku wsparcia dokonały opłat na łączną kwotę 39.922,42 zł z tytułu odpłatności za pobyt w ośrodku wsparcia.

18.4.6 Program „Posiłek w szkole i w domu” na lata 2024-2028:

Program przewiduje udzielenie pomocy w jednej z trzech form: posiłku; zasiłku celowego na zakup posiłku lub żywności; świadczenia rzeczowego w postaci produktów żywnościowych. Z programu mogą skorzystać osoby i rodziny, których dochód nie przekracza kwoty 200% kryterium dochodowego, o którym mowa w art.8 ust. 1 pkt 1 lub 2 ustawy o pomocy społecznej. W ubiegłym roku były to kwoty: 1.552,00 zł dla osoby samotnie gospodarującej oraz 1.200,00 zł dla osoby w rodzinie.

W 2024 r. w ramach programu wieloletniego „Posiłek w szkole i w domu na lata 2024-2028” udzielono pomocy łącznie 77 osobom na kwotę 43.667,00 zł, przy czym dotacja budżetu państwa wynosiła 27.510,00 zł (co stanowiło 63% całości kosztów) a wydatki gminy wyniosły 16.157,00zł (co stanowiło 37% kosztów).

Miejsko-Gminny Ośrodek Pomocy Społecznej w Ścinawie w ramach Programu objął pomocą w formie gorącego posiłku 24 dzieci i uczniów na łączną kwotę 12.956,00zł (w tym: 4 dzieci w wieku do 7 roku życia oraz 20 uczniów w szkołach podstawowych). Z kolei pomocą w formie świadczenia pieniężnego w postaci zasiłku celowego z przeznaczeniem na zakup żywności lub posiłku objęto 55 osób z 47 rodzin na kwotę 30.711,00zł.

| Wyszczególnienie | Program wieloletni „Posiłek w szkole i domu” | |
|------------------|--|----------|
| | Zasiłki celowe | Posiłki |
| Środki własne | 9.373,00 | 6.784,00 |
| Budżet państwa | 21.338,00 | 6.172,00 |

| | | |
|-------|-----------|-----------|
| Razem | 30.711,00 | 12.956,00 |
|-------|-----------|-----------|

Źródło: opracowanie własne M-GOPS w Ścinawie

18.4.7 Usługi opiekuńcze

Świadczenie usług opiekuńczych jest zadaniem obowiązkowym gminy. W 2024 r. tą formą pomocy objętych zostało 9 osób starszych, samotnych i niepełnosprawnych, w tym 1 osoba korzystała ze specjalistycznych usług opiekuńczych (z wyłączeniem specjalistycznych usług opiekuńczych dla osób z zaburzeniami psychicznymi).

Osoby korzystające z usług opiekuńczych, przekraczające ustawowe kryterium dochodowe, ponoszą częściową lub całkowitą odpłatność za świadczenie tych usług. W 2024r. obowiązywały stawki odpłatności ustalone zgodnie z treścią uchwały Nr LXXIX/480/23 Rady Miejskiej w Ścinawie z dnia 11 grudnia 2023r. w sprawie określenia szczególnych warunków przyznawania i odpłatności za usługi opiekuńcze i specjalistyczne usługi opiekuńcze (z wyłączeniem specjalistycznych usług opiekuńczych dla osób z zaburzeniami psychicznymi) oraz szczegółowych warunków częściowego lub całkowitego zwolnienia od opłat, jak również tryb ich pobierania (Dz. Urz. Woj. Dolnośląskiego. z 2023r. poz 6947). Na podstawie powyższej uchwały ustalono koszt 28,00zł za jedną godzinę usług opiekuńczych oraz koszt 140,00zł za jedną godzinę specjalistycznych usług opiekuńczych. W przypadkach szczególnie uzasadnionych, a zwłaszcza, jeżeli żądanie zwrotu wydatków na udzielone świadczenie w całości lub części zwrotu stanowiłoby dla osoby zobowiązanej nadmierne obciążenie kierownik ośrodka pomocy społecznej, na wniosek pracownika socjalnego lub osoby zainteresowanej, może częściowo lub całkowicie zwolnić świadczeniobiorcę z ponoszenia opłat

Miejsko-Gminny Ośrodek Pomocy Społecznej w Ścinawie w 2024r. udzielił pomocy w ilości łącznie 1.939 godzin świadczonych usług opiekuńczych, w tym zrealizowano 94 godziny specjalistycznych usług opiekuńczych (z wyłączeniem specjalistycznych usług opiekuńczych dla osób z zaburzeniami psychicznymi). Całkowity koszt własny gminy z tytułu świadczenia usług opiekuńczych i specjalistycznych usług opiekuńczych (na który składają się wynagrodzenia dla osób świadczących usługi) wyniósł 73.367,00zł, w tym 13.160,00zł stanowił koszt specjalistycznych usług opiekuńczych. Z kolei opłaty dokonywane z tytułu odpłatności za usługi od osób zobowiązanych wyniosły: 21.050,00zł - za realizację usług opiekuńczych oraz 11.026,00zł - z tytułu odpłatności za specjalistyczne usługi opiekuńcze.

| Wyszczególnienie | Liczba świadczeń | | Kwota świadczeń w zł | |
|-----------------------------------|------------------|----------|----------------------|-----------|
| | Rok 2023 | Rok 2024 | Rok 2023 | Rok 2024 |
| Usługi opiekuńcze | 3172 | 1845 | 86.038,00 | 60.207,00 |
| Specjalistyczne usługi opiekuńcze | 181 | 94 | 23.530,00 | 13.160,00 |

Źródło: opracowanie własne M-GOPS w Ścinawie

18.4.8 Domy pomocy społecznej

Miejsko-Gminny Ośrodek Pomocy Społecznej w Ścinawie w 2024r. współfinansował i pokrywał koszty pobytu 19 osobom w domach pomocy społecznej odpowiedniego typu z uwagi na ich wiek i stan zdrowia, w tym:

- dom pomocy społecznej dla somatycznie chorych – 6 osób,
- dom pomocy społecznej dla przewlekle psychicznie chorych – 6 osób,
- dom pomocy społecznej dla osób w podeszłym wieku – 1 osoba,
- dom pomocy społecznej dla osób dorosłych z niepełnosprawnością intelektualną - 4 osoby,
- dom pomocy społecznej dla dzieci z niepełnosprawnością intelektualną – 2 osoby.

Obowiązani do wnoszenia opłat za pobyt w domu pomocy społecznej są w kolejności:

- 1) mieszkaniec domu, a w przypadku osób małoletnich przedstawiciel ustawowy z dochodów dziecka,- w wysokości nie większej niż 70% dochodu,
- 2) małżonek, zstępni przed wstępnymi – jeżeli dochód jest wyższy niż 3000% kryterium dochodowego osoby samotnie gospodarującej lub na osobę w rodzinie, z tym, że kwota dochodu pozostająca po wniesieniu opłaty nie może być wyższa niż 300% odpowiedniego kryterium dochodowego,
- 3) gmina, z której osoba została skierowana do domu pomocy społecznej – przy czym ww. osoby i gmina nie mają obowiązku wnoszenia opłat, jeżeli mieszkaniec domu ponosi pełną odpłatność.

Miejsko-Gminny Ośrodek Pomocy Społecznej w Ścinawie w 2024 r. na pokrycie kosztów utrzymania mieszkańców w domach pomocy społecznej wydatkował kwotę **935.197,64 zł.**

18.5 INNE DZIAŁANIA PODEJMOWANE PRZEZ OŚRODEK POMOCY SPOŁECZNEJ

18.5.1 Potwierdzenie prawa do świadczeń opieki zdrowotnej finansowanych ze środków publicznych

Miejsko-Gminy Ośrodek Pomocy Społecznej w Ścinawie w 2024 r. przeprowadzał postępowania administracyjne w sprawie potwierdzenia prawa do świadczeń opieki zdrowotnej na wniosek podmiotu zainteresowanego - szpitala lub na wniosek klienta. W 17 przypadkach wydano decyzje Burmistrza potwierdzające prawo do świadczeń opieki zdrowotnej na okres 90 dni, natomiast w 1 przypadku wydano decyzję odmowną. Gmina otrzymała dotację z budżetu państwa w wysokości 3.045,00zł z tytułu refundacji poniesionych kosztów realizacji powyższego zadania.

18.5.2 Informowanie oraz kierowanie mieszkańców gminy Ścinawa do Powiatowego Zespołu ds. Orzekania o Stopniu Niepełnosprawności w Lubinie

Pracownicy Miejsko-Gminnego Ośrodka Pomocy Społecznej w Ścinawie w 2024 roku wydawali odpowiednie wnioski oraz udzielali pomocy w kompletowaniu dokumentacji osobom przewlekle chorym, niezbędnych do przedłożenia w Powiatowym Zespole ds. Orzekania o Stopniu Niepełnosprawności w Lubinie w celu ustalenia stopnia niepełnosprawności. W zależności od rodzaju orzeczenia osoby niepełnosprawne mogły ubiegać się o uzyskanie pomocy finansowej w formie różnego rodzaju zasiłków w tut. ośrodku.

18.5.3 Współpraca z organizacjami pozarządowymi i innymi instytucjami:

Miejsko-Gminny Ośrodek Pomocy Społecznej w Ścinawie w 2024 r. współpracował z instytucjami, organizacjami i stowarzyszeniami, co pozwoliło na skuteczną realizację wielu zadań. Współpraca odbywała się na zasadach partnerstwa, wzajemnego wsparcia w działaniach, podejmowania przedsięwzięć likwidujących bariery społeczne oraz wspierania inicjatyw sprzyjających wzmocnieniu więzi społecznych i lokalnej solidarności. Podejmowano współpracę m.in.: z Urzędem Miasta i Gminy Ścinawa, szkołami, służbą zdrowia, Komisariatem Policji w Ścinawie, Gminną Komisją Rozwiązywania Problemów Alkoholowych i Przeciwdziałania Narkomanii i Przemocy w Rodzinie w Ścinawie, Powiatowym Centrum Pomocy Rodzinie w Lubinie, Powiatowym Urzędem Pracy w Lubinie, Dolnośląskim Centrum

Zdrowia Psychicznego Dla Dzieci i Młodzieży w Lubinie, Fundacją „Przystań” w Ścinawie, Stowarzyszeniem „WIOSNA” w zakresie organizacji „Szlachetnej Paczki”. Współpraca między instytucjami oraz między innymi podmiotami polegała głównie na wymianie informacji i doświadczeń, organizowaniu spotkań, podejmowaniu wspólnych działań w zakresie rozwiązywania problemów społecznych.

Miejsko-Gminny Ośrodek Pomocy Społecznej w Ścinawie w wyniku współpracy z Fundacją „Przystań” w Ścinawie w 2024 r. kierował osoby zainteresowane do udziału w warsztatach Terapii Zajęciowej „Uśmiech” oraz wydawał skierowania po odbiór paczek żywnościowych dla osób potrzebujących z terenu gminy w ramach realizowanego przez Fundację „Przystań” Programu Operacyjnego Pomoc Żywnościowa 2021-2027 współfinansowanego z Europejskiego Funduszu Pomocy Najbardziej Potrzebującym. Pomocą objęto 242 osoby pochodzące się ze 123 rodzin.

18.6 REALIZACJA ZAKRESU WSPIERANIA RODZINY I SYSTEMU PIECZY ZASTĘPCZEJ:

18.6.1 Asystent rodziny:

W Miejsko-Gminnym Ośrodku Pomocy Społecznej w Ścinawie w 2024 r. obowiązki asystenta rodziny wykonywała jedna osoba zatrudniona na podstawie umowy o pracę. Całkowity koszt zatrudnienia asystenta w ubiegłym roku wyniósł 110.885,75zł, z czego 36.945,44zł. stanowiła dotacja otrzymana z budżetu państwa w ramach „Programu asystent rodziny na rok 2024 ” oraz programu „Dofinansowania wynagrodzeń pracowników jednostek wspierania rodziny i systemu pieczy zastępczej na lata 2024-2027”.

Asystent w 2024r. pracował łącznie z 16 rodzinami, w których wychowywało się łącznie 37 dzieci. We wszystkich przypadkach praca odbywała się za zgodą rodziny. W ramach swoich zadań asystent opracowywał i realizował plan pracy z każdą rodziną, prowadził dokumentację dotyczącą pracy, okresowo oceniał sytuację rodziny, współpracował z innymi instytucjami i placówkami. Zadaniem asystenta była pomoc rodzinie przy wdrażaniu prawidłowych postaw życiowych wszystkich jej członków, wspieranie w rozwiązywaniu podstawowych problemów dnia codziennego, nabywanie i rozwijanie kompetencji rodzicielskich.

Głównymi problemami rodzin korzystających z pomocy asystenta, które destrukcyjnie wpływały na ich funkcjonowanie były: bezradność w sprawach opiekuńczo-wychowawczych; trudności w prowadzeniu gospodarstwa domowego i racjonalnego gospodarowania budżetem

domowym; przemoc domowa; problem z uzależnieniami; bezrobocie mające wpływ na trudną sytuację materialną rodzin; niepełnosprawność lub długotrwała choroba.

Asystent rodziny zatrudniony w M-GOPS w Ścinawie posiada niezbędną wiedzę, doświadczenie zawodowe i wykształcenie, gwarantujące prawidłowe wykonywanie zadań. W 2024 r. asystent uczestniczył w organizowanych przez Ośrodek szkoleniach, mających na celu uzupełnienie posiadanych kwalifikacji oraz kontynuował samokształcenie we własnym zakresie.

18.6.2 Piecza zastępcza:

Miejsko-Gminny Ośrodek Pomocy Społecznej w Ścinawie w 2024 r. współfinansował pobyt 35 dzieci umieszczonych w rodzinnej oraz instytucjonalnej pieczy zastępczej. W rodzinnej pieczy zastępczej przebywało 26 dzieci (w tym: 11 dzieci umieszczonych było w spokrewnionych rodzinach zastępczych u dziadków i rodzeństwa; 7 dzieci przebywało w rodzinie zastępczej niezawodowej, 8 dzieci umieszczonych zostało w rodzinnym domu dziecka). W związku z koniecznością partycypowania w kosztach zapewnienia opieki i wychowaniem dzieci umieszczonych w pieczy zastępczej, gmina poniosła koszt w wysokości **245.703,15 zł** z tytułu pobytu w rodzinnej pieczy zastępczej. Natomiast w przypadku pieczy zastępczej instytucjonalnej w 2024r. gmina poniosła koszt w wysokości **279.446,15 zł** za pobyt 9 dzieci w pieczy.

Łączny koszt wydatków poniesionych przez Gminę Ścinawa w 2024 r. w związku z realizacją zadań określonych w ustawie o wspieraniu rodziny i systemie pieczy zastępczej wyniósł **525.149,30 zł**.

18.7 ZAKRESU PRZECIWDZIAŁANIA PRZEMOCY DOMOWEJ:

Miejsko-Gminny Ośrodek Pomocy Społecznej w Ścinawie w 2024 r. zapewniał obsługę organizacyjno-techniczną i finansową zespołu interdyscyplinarnego. Był również administratorem danych przetwarzanych na podstawie przepisów ustawy o przeciwdziałaniu przemocy domowej. Na realizację zadań z zakresu przeciwdziałania przemocy domowej wydatkowano kwotę 15.555 zł, przy czym uzyskano dofinansowanie w wysokości 6.000 zł w formie dotacji z budżetu państwa. W 2024r. zadanie polegające na tworzeniu zespołów interdyscyplinarnych zostało po raz pierwszy dofinansowane z budżetu państwa i środki na ten cel zostały zapisane w Rządowym Programie Przeciwdziałania Przemocy Domowej na lata 2024-2030, zgodnie z załącznikiem nr 1 do uchwały nr 205 Rady Ministrów z dnia 9 listopada

2023r. w sprawie ustanowienia Rządowego Programu Przeciwdziałania Przemocy Domowej na lata 2024-2030 (M.P. poz. 132).

Jednym z podstawowych obowiązków Zespołu jest opracowanie projektu gminnego programu przeciwdziałania przemocy domowej oraz ochrony osób doznających przemocy domowej, którego realizacja również należy do zadań własnych gminy. W 2024r. Zespół kontynuował działania wytyczone w Gminnym Programie Przeciwdziałania Przemocy Domowej oraz Ochrony Osób Doznających Przemocy Domowej na lata 2024-2030, wprowadzonego Uchwałą Nr XXXII/494/24 Rady Miejskiej w Ścinawie z dnia 28 marca 2024 r. Głównym celem Programu jest skuteczne przeciwdziałanie zjawisku przemocy domowej prowadzące do zmniejszenia skali tego zjawiska na terenie gminy.

Zespół interdyscyplinarny stanowi kluczowy element gminnego systemu przeciwdziałania przemocy domowej, zapewniając współpracę przedstawicieli instytucji i służb w zakresie podejmowania działań mających przyczynić się do ograniczenia zjawiska przemocy i zorganizowania systemu wsparcia dla osób i rodzin, które są dotknięte tym problemem oraz zapewnienia pomocy dla osób stosujących przemoc. W skład Zespołu wchodzi przedstawiciele instytucji gminnych: Miejsko-Gminnego Ośrodka Pomocy Społecznej; Gminnej Komisji Rozwiązywania Problemów Alkoholowych; Policji; oświaty; ochrony zdrowia; przedstawiciel organizacji pozarządowej a także kuratorzy zawodowi z Sądu Rejonowego w Lubinie. Członkowie Zespołu wykonują zadania w ramach obowiązków służbowych i zawodowych.

Zadaniem Zespołu jest integrowanie i koordynowanie działań podmiotów oraz specjalistów w zakresie przeciwdziałania przemocy przez:

- 1) diagnozowanie problemu przemocy domowej;
- 2) podejmowanie działań w środowisku zagrożonym przemocą mających na celu przeciwdziałanie temu zjawisku;
- 2) inicjowanie interwencji w środowisku dotkniętym przemocą;
- 3) rozpowszechnianie informacji o instytucjach, osobach i możliwościach udzielenia pomocy w środowisku lokalnym;
- 4) inicjowanie działań w stosunku do osób stosujących przemoc domowej

Zespół Interdyscyplinarny powołuje grupy diagnostyczno-pomocowe w celu rozwiązania problemów związanych z wystąpieniem przemocy domowej. Do zadań tych grup należy w szczególności: dokonanie, na podstawie procedury „Niebieskie Karty”, oceny sytuacji domowej osób doznających przemocy domowej oraz stosujących przemoc domową; realizacja

procedury „Niebieskie Karty” w przypadku potwierdzenia podejrzenia wystąpienia przemocy domowej (zwłaszcza w sytuacji wystąpienia ryzyka zagrożenia życia i zdrowia); monitorowanie sytuacji osób doznających przemocy domowej; dokumentowanie podejmowanych działań i inne.

Z danych Zespołu Interdyscyplinarnego ds. Przeciwdziałania Przemocy Domowej w Ścinawie wynika, że w 2024r. odbyło się 6 spotkań Zespołu. W związku z występowaniem przemocy domowej wszczęto procedurę „Niebieskie Karty” w 28 rodzinach, w tym 10 rodzin z dziećmi. W ubiegłym roku okresie odnotowano 5 przypadków rodzin, gdy przemocy doświadczyły dzieci ze strony dorosłych. Najczęściej ofiarami przemocy domowej były kobiety – 34 osoby. W roku sprawozdawczym odbyło się 145 spotkań tych grup diagnostyczno-pomocowych, które pracowały w ramach 36 aktywnych procedur. Najwięcej procedur „Niebieskie Karty” w 2024r. wszczynali przedstawiciele Policji, w większości przypadków podczas działań interwencyjnych w środowisku.

| SŁUŻBY | 2024 ROK |
|----------------|-----------------|
| M-GOPS | 1 |
| POLICJA | 23 |
| OŚWIATA | 3 |
| SŁUŻBA ZDROWIA | 1 |
| RAZEM | 28 |

Źródło: opracowanie własne na podstawie danych statystycznych Zespołu Interdyscyplinarnego w Ścinawie.

Osoby, które doświadczają przemocy, mogą skorzystać z pomocy oferowanej przez zespół interdyscyplinarny, ośrodek pomocy społecznej, specjalistyczne ośrodki wsparcia dla ofiar przemocy domowej, ośrodki interwencji kryzysowej, które działają na poziomie powiatu oraz w punkcie konsultacyjnym. Mogą również uczestniczyć w spotkaniach grup wsparcia i grup terapeutycznych dla osób doznających przemocy oraz w indywidualnych konsultacjach z psychologiem lub terapeutą.

18.8 ŚWIADCZENIA RODZINNE:

Wnioski o ustalenie prawa do świadczeń rodzinnych na kolejny okres zasiłkowy są przyjmowane w formie papierowej od 1 sierpnia, w przypadku wniosków składanych drogą elektroniczną - od 1 lipca. Świadczenia rodzinne realizowane są w okresach zasiłkowych. Rok

2024 obejmował 2 okresy zasiłkowe, pierwszy, który trwał od 1 listopada 2023 r. do 31 października 2024 r. oraz realizowany obecnie okres zasiłkowy trwający od 1 listopada 2024r. do 31 października 2025 r.

Niniejsze sprawozdanie dotyczy okresu od 1 stycznia 2024 r. do 31 grudnia 2024 r. Poniższa tabela ukazuje zestawienie wypłaconych świadczeń rodzinnych oraz wielkość wydatkowanej na ten cel kwoty.

| Wyszczególnienie | Liczba świadczeń | Kwota świadczeń |
|--|-------------------------|------------------------|
| Zasiłek rodzinny | 2158 | 245.940,00 |
| Dodatki do zasiłków rodzinnych ogółem, w tym z tytułu: | 1760 | 183.090,04 |
| Urodzenia dziecka | 3 | 3.000,00 |
| Opieki nad dzieckiem w okresie korzystania z urlopu wychowawczego | 53 | 21.200,00 |
| Samotnego wychowywania dziecka | 229 | 44.470,80 |
| Kształcenia i rehabilitacji dziecka niepełnosprawnego | 247 | 25.432,67 |
| Rozpoczęcia roku szkolnego | 264 | 11.859,37 |
| Podjęcia przez dziecko nauki w szkole poza miejscem zamieszkania | 447 | 29.556,84 |
| Wychowywania dziecka w rodzinie wielodzietnej | 517 | 47.570,36 |
| Zasiłki rodzinne z dodatkami | 3918 | 429.030,04 |
| Zasiłki pielęgnacyjne | 3649 | 787.599,00 |
| Świadczenia pielęgnacyjne, w tym „stare zasadach” „nowe zasady” | 593 | 1.760.031,00 |
| 129 | 384.777,00 | |
| Specjalny zasiłek opiekuńczy | 22 | 13.640,00 |
| Zasiłek dla opiekuna | 6 | 3.720,00 |
| Świadczenia opiekuńcze, łącznie: | 4399 | 2.949.767,00 |
| Jednorazowa zapomoga z tyt. urodzenia | 18 | 18.000,00 |
| Świadczenie rodzicielskie | 173 | 157.480,00 |
| Świadczenie „Za życiem” | 1 | 4.000,00 |

ŁĄCZNIE:

8041

3.536.968,00

Źródło: opracowanie własne M-GOPS w Ścinawie.

Z danych przedstawionych w powyższej tabeli wynika, że w 2024 r. wypłacono 2158 zasiłków rodzinnych **dla 101 rodzin** na kwotę **245.940,00 zł**. Z kolei w przypadku świadczeń opiekuńczych wypłacono **4.399** świadczeń na łączną kwotę **2.949.767,00 zł**. Środki na wypłatę zasiłków w całości pochodziły z dotacji z budżetu państwa. Pomocą w formie świadczeń rodzinnych oraz świadczeń opiekuńczych w 2024 r. objęto łącznie **425 rodzin**.

Niski próg dochodowy, jaki wymagany jest do przyznania świadczeń rodzinnych wynoszący 674,00 zł na osobę w rodzinie. Ostatnia podwyżka w przypadku kryterium dochodowego dla celów ustalenia uprawnień do zasiłku rodzinnego obowiązuje od 2016 r. Powoduje to, że nie wszystkie rodziny z dziećmi o trudnej sytuacji materialnej mogły skorzystać z tej formy wsparcia. Mając na względzie coroczny wzrost minimalnego wynagrodzenia za pracę, coraz trudniej spełnić kryterium dochodowe uprawniające do świadczeń rodzinnych. Przy wzrastających kosztach życia kwoty wypłacanych świadczeń mają coraz mniejszą wartość.

Z kolei w przypadku ustalenia prawa do jednorazowej zapomogi z tytułu urodzenia się dziecka, nie odnotowano zmiany kryterium dochodowego od czasu wprowadzenia świadczenia z dniem 1 stycznia 2013 r. Świadczenie przysługuje osobom, których dochód w przeliczeniu na osobę w rodzinie nie przekracza kwoty 1.922,00 zł. W roku oceny wypłacono 18 świadczeń z tego tytułu.

Z danych Miejsko-Gminnego Ośrodka Pomocy Społecznej w Ścinawie wynika, że od wielu lat dominującą grupę świadczeniobiorców stanowią odbiorcy zasiłku pielęgnacyjnego. W 2024 r. wypłacono **3649** świadczeń dla **332 rodzin** na łączną kwotę **787.599,00 zł**. Zgodnie z ustawą o świadczeniach rodzinnych zasiłek pielęgnacyjny przyznaje się w celu częściowego pokrycia wydatków wynikających z konieczności zapewnienia opieki i pomocy innej osoby w związku z niezdolnością do samodzielnej egzystencji. Przysługuje niepełnosprawnemu dziecku, osobie niepełnosprawnej w wieku powyżej 16 roku życia legitymującej się orzeczeniem o znacznym stopniu niepełnosprawności oraz osobie, która ukończyła 75 lat. Wysokość zasiłku pielęgnacyjnego nie była waloryzowana od 1 listopada 2019 r. i w dalszym ciągu wynosi **215,84 zł miesięcznie**.

Osobom pobierającym świadczenia pielęgnacyjne, specjalny zasiłek opiekuńczy i zasiłek dla opiekunów przysługuje możliwość opłacania składek na ubezpieczenie emerytalne i rentowe, a także składek na ubezpieczenie zdrowotne w przypadku, gdy osoby te nie podlegają obowiązkowi ubezpieczenia zdrowotnego z innego tytułu. W ubiegłym roku M-GOPS w Ścinawie odprowadził składki emerytalno-rentowe od wypłaconych 500 świadczeń oraz składki zdrowotne od wypłaconych 274 świadczeń. Koszty zostały w całości wydatkowane z dotacji przekazanej przez wojewodę.

| Rodzaj składek | liczba świadczeń | wydatkowana kwota |
|------------------------------|------------------|-------------------|
| Składki emerytalne i rentowe | 500 | 412.846,00 |
| Składki zdrowotne | 274 | 72.235,00 |

Źródło: opracowanie własne M-GOPS w Ścinawie.

Miejsko-Gminy Ośrodek Pomocy Społecznej w Ścinawie w 2024r. kontynuował wypłatę świadczenia pielęgnacyjnego osobom, które uzyskały uprawnienie przed 1 stycznia 2024 r. na tzw. „starych zasadach” oraz przyznawał świadczenia pielęgnacyjne na tzw. „nowych zasadach” obowiązujących od początku 2024 r.

W pierwszym przypadku, aby uzyskać uprawnienie sprawowanie opieki nad niepełnosprawnym członkiem rodziny (dorostym lub dzieckiem) wiązało się to bezpośrednio z niepodejmowaniem lub z rezygnacją z zatrudnienia lub innej pracy zarobkowej. W 2024 r. wypłacono **593** świadczenia na łączną kwotę **1.760.031,00** zł. W drugim przypadku, w wyniku nowelizacji przepisów ustawy o świadczeniach rodzinnych świadczenie pielęgnacyjne związane jest z możliwością wykonywania zatrudnienia lub innej pracy zarobkowej, co dotyczy wyłącznie opiekunów sprawujących opiekę nad niepełnosprawnymi osobami w wieku do ukończenia przez nie 18 roku życia. Od 1 stycznia 2024 r., opiekunowie takich osób mogą pobierać świadczenie pielęgnacyjne, łącząc je z pracą zarobkową lub innymi dochodami, bez żadnych ograniczeń, a co za tym idzie bez wymogu rezygnacji z dotychczasowego zatrudnienia. W roku oceny wypłacono **129** tego rodzaju świadczeń na łączną kwotę **384.777,00zł**. Świadczenie pielęgnacyjne jest corocznie waloryzowane, w 2024r. wynosiło 2.988 zł miesięcznie.

Miejsko-Gminny Ośrodek Pomocy Społecznej w Ścinawie kontynuował wypłatę świadczeń w postaci zasiłku dla opiekuna przysługującego tylko i wyłącznie osobom, które pobierały świadczenie pielęgnacyjne i utraciły do niego prawo z dniem 1 lipca 2013 r. w związku z wygaśnięciem z mocy prawa decyzji administracyjnej ustalającej prawo do świadczenia

pielęgnacyjnego. Przesłanką uzasadniającą kontynuację wypłaty zasiłku dla opiekuna jest spełnienie warunków jakie uprawniały do przyznania świadczenia pielęgnacyjnego na podstawie przepisów ustawy o świadczeniach rodzinnych, w brzmieniu obowiązującym w dniu 31 grudnia 2012 r. W roku sprawozdawczym wypłacono 6 tego rodzaju świadczeń na kwotę 3.720zł.

W 2024 roku tut. Ośrodek przyznał jedno świadczenie pieniężne w ramach ustawy z dnia 4 listopada 2016 r. o wsparciu kobiet w ciąży i rodzin „Za życiem”. Świadczenie jednorazowe w kwocie 4.000 zł dedykowane jest rodzicom lub opiekunom w sytuacji urodzenia dziecka lub objęcia opieką dziecka obciążonego nieuleczalną chorobą zagrażającą jego życiu lub z nieodwracalnym upośledzeniem, a wady te powstały lub zostały wykryte w okresie prenatalnym lub w trakcie porodu.

Realizacja zadań z zakresu świadczeń rodzinnych jest procesem dynamicznym, reagującym na bieżąco na zmiany w sytuacji życiowej świadczeniobiorców. Przykładem takiej sytuacji może być: uzyskanie lub utrata dochodu, zawarcie związku małżeńskiego, śmierć członka rodziny, zmiana miejsca zamieszkania jak również zaprzestanie kontynuacji nauki przez dzieci w wieku powyżej 18. roku życia, a także otrzymywanie dodatku pielęgnacyjnego przez wdowę lub wdowca wraz z rentą rodzinną lub po osiągnięciu 75. roku życia, w przypadku gdy osoba ta pobiera emeryturę. W takich przypadkach każdorazowo po uzyskaniu informacji od świadczeniobiorcy podejmowane są działania związane z weryfikacją decyzji w zakresie przyznania prawa do dodatkowych świadczeń jak też uchyleciem decyzji na przyznane świadczenia lub wstrzymaniem realizacji świadczeń.

W związku z przemieszczaniem się osób poza granice kraju w poszukiwaniu lepiej płatnej pracy, osoby pracujące w krajach Unii Europejskiej lub państwach członkowskich Europejskiego Porozumienia o Wolnym Handlu (EFTA), które tworzą wraz z państwami UE tzw. Europejski Obszar Gospodarczy a więc tam, gdzie mają zastosowanie przepisy o koordynacji systemów zabezpieczenia społecznego mogą starać się o przyznanie korzystniejszych świadczeń rodzinnych w danym kraju. W związku z powyższym, pomimo zmniejszającej się liczby osób korzystających ze świadczeń rodzinnych, w przypadku rodzin korzystających ze świadczeń poza granicami naszego kraju w 2024r. Ośrodek wystawiał zaświadczenia o wysokości i okresie pobieranych świadczeń rodzinnych, uchylał decyzje przyznające świadczenia uwzględniając niejednokrotnie kilka okresów zasiłkowych wstecz, naliczał odsetki od nienależnie wypłaconych świadczeń. W celu weryfikacji uprawnień do świadczeń

w przypadku rodzin, w których członek podejmuje zatrudnienie za granicą prowadzono korespondencję z Dolnośląskim Urzędem Wojewódzkim we Wrocławiu, który ustalał, czy w danym przypadku zachodzi koordynacja systemów zabezpieczenia społecznego.

W 2024 r. wydano 477 decyzji administracyjnych z zakresu świadczeń rodzinnych, od których 6 osób wniosło odwołanie do Samorządowego Kolegium Odwoławczego w Legnicy. W 5 przypadkach odwoływano się od decyzji odmawiającej prawa do świadczenia pielęgnacyjnego, zaś w 1 przypadku odmowa dotyczyła ustalenia uprawnień do świadczenia rodzicielskiego. W dwóch sprawach organ II instancji uchylił zaskarżone decyzje Burmistrza Ścinawy i przekazał sprawy do ponownego rozpatrzenia. W 4 przypadkach kolegium utrzymało w mocy decyzje Burmistrza Ścinawy.

18.9 FUNDUSZ ALIMENTACYJNY:

18.9.1 Świadczenia z funduszu alimentacyjnego:

Wysokość przysługującego świadczenia dla osoby uprawnionej do października 2024 r. ustalana była w wysokości zasądzonych alimentów, nie więcej niż 500 zł miesięcznie. Począwszy od 1 listopada 2024r. maksymalna kwota świadczenia z funduszu wzrosła do kwoty 1.000zł miesięcznie.

M-GOPS w Ścinawie ustalając prawo do świadczenia z funduszu alimentacyjnego na okres zasiłkowy od 1 października 2023 r. do 30 września 2024 r. uwzględniał dochód uzyskany przez członków rodziny w 2022r., natomiast przy ustalaniu prawa do świadczeń na okres od 1 października 2024 r. do 30 września 2025 r., uwzględnia się dochód rodziny uzyskany przez członków rodziny w 2023r.

W 2024 R. LICZBA RODZIN POBIERAJĄCYCH ŚWIADCZENIA Z FUNDUSZU ALIMENTACYJNEGO WYNOŚIŁA 45, PRZY CZYM UPRAWNIONYCH DO ŚWIADCZEŃ Z FUNDUSZU ALIMENTACYJNEGO BYŁO 75 OSÓB. W UBIEGŁYM ROKU WYPŁACONO 742 ŚWIADCZEŃ Z FUNDUSZU ALIMENTACYJNEGO NA KWOTĘ 341.682,86 ZŁ. W 2024 ROKU LICZBA DŁUŻNIKÓW ALIMENTACYJNYCH WYNOŚIŁA 46 OSÓB.

18.9.2 Postępowanie wobec dłużników alimentacyjnych:

Zgodnie z założeniami ustawy o pomocy osobom uprawnionym w 2024 r. Miejsko-Gminny Ośrodek Pomocy Społecznej w Ścinawie podejmował działania wobec dłużników alimentacyjnych, w tym:

- dłużnicy zamieszkujący na terenie gminy Ścinawa – 14 osób,
- dłużnicy przebywający w zakładach karnych – 3 osoby,
- dłużnicy mieszkający poza granicami naszego kraju – 4 osoby,
- dłużnicy, którzy zamieszkują w innych gminach – 24 osoby,
- dłużnicy, wobec których nie można ustalić adresu zamieszkania – 1 osoba.

W ramach postępowania egzekucyjnego komornik ściągą należności budżetu państwa na podstawie złożonego przez tut. organ wniosku o przyłączenie się do postępowania egzekucyjnego z załączeniem decyzji przyznającej osobie uprawnionej świadczenia z funduszu alimentacyjnego. Wyegzekwowane środki pochodzące z egzekucji rozdzielane są w następujący sposób: 60 % tej kwoty i odsetki stanowią dochód budżetu państwa, pozostałe 40 % stanowi dochód własny organu właściwego dla wierzyciela.

W 2024 r. kwota zwrócona przez dłużników alimentacyjnych z tytułu wypłaconych świadczeń z funduszu alimentacyjnego wyniosła łącznie **224.539,06 zł**, przy czym środki przekazane na dochody budżetu państwa wyniosły 174.531,52zł (w tym przekazano na odsetki ustawowe za opóźnienie – 99.520,20 zł) oraz środki przekazane na dochody własne organu właściwego wierzyciela w wysokości 50.007,54 zł.

W związku z nałożonym na gminy obowiązkiem przekazywania danych dotyczących dłużników alimentacyjnych do Biur Informacji Gospodarczej, w 2024r. tutejszy Ośrodek w stosunku do wszystkich dłużników przekazywał do centralnej ewidencji dłużników „Info Monitor”, Krajowy Rejestr Długów BIG S. A., „ERIF” Biuro Informacji Gospodarczej S.A., Krajowe Biuro Informacji Gospodarczej S. A, informacje dotyczące danych osobowych dłużników oraz informacje dot. wysokości zadłużenia poszczególnych dłużników alimentacyjnych.

Nadmienić należy, że tutejszy organ na bieżąco prowadzi ścisłą współpracę z komornikami sądowymi przy Sądzie Rejonowym w Lubinie, Policją, Prokuraturą, Powiatowym Urzędem Pracy, Starostwem Powiatowym w Lubinie oraz z innymi gminami zajmującymi się sprawami dłużników alimentacyjnych.

Przyznawanie i wypłata świadczeń z funduszu alimentacyjnego oraz podejmowanie działań wobec dłużników alimentacyjnych jest zadaniem zleconym gminie z zakresu administracji rządowej finansowanym w formie dotacji celowej z budżetu państwa.

Na podejmowanie działań wobec dłużników alimentacyjnych i koszty obsługi świadczeń z funduszu alimentacyjnego, zgodnie z ustawą gmina otrzymuje kwotę w wysokości 3% otrzymanej dotacji na świadczenia z funduszu alimentacyjnego. Otrzymywane dofinansowanie dotacji na realizację powyższych zadań jest zbyt niskie i od kilku lat nie pokrywa ponoszonych na ten cel wydatków.

18.10 ŚWIADCZENIE WYCHOWAWCZE– 800 PLUS:

Miejsko-Gminny Ośrodek Pomocy Społecznej w Ścinawie od 1 kwietnia 2016r. do 31 grudnia 2021r. przyjmował i rozpatrywał wnioski o ustalenie prawa do świadczenia wychowawczego (tzw. „500 plus”). Natomiast od 1 stycznia 2022 r. obsługą świadczenia wychowawczego (obecnie „800 plus”) zajmuje się Zakład Ubezpieczeń Społecznych. Niemniej jednak ośrodek pomocy społecznej zobligowany jest do realizacji świadczeń, wobec których Dolnośląski Urząd Wojewódzki zweryfikował (w przypadku osób podejmujących zatrudnienie zagranicą) zachodzenie ewentualnych przesłanek uprawniających do świadczenia w ramach przepisów o koordynacji systemów zabezpieczenia społecznego. Na podstawie informacji otrzymanej od Wojewody tutaj. Ośrodek za okres od stycznia 2024r. do grudnia 2024r. wypłacił świadczenie wychowawcze 1 rodzinie z uprawnieniem na jedno dziecko w łącznej wysokości 2.500 zł.

18.11 DODATKI DO ŹRÓDEŁ OGRZEWANIA:

M-GOPS w Ścinawie w 2024 r. wypłacił **328** świadczeń w formie bonu energetycznego na łączną kwotę **128.794,62 zł**. Poniższa tabela przedstawia szczegółowy podział wypłaconych świadczeń.

Tabela 15. Wykaz przyznanych przez M-GOPS w Ścinawie bonów energetycznych w 2024 r. z podziałem na rodzaje gospodarstwa domowego.

| Rodzaj gospodarstwa | Liczba świadczeń | Kwota świadczeń |
|---------------------|------------------|-----------------|
|---------------------|------------------|-----------------|

| | | |
|---|-----|--------------|
| Jednoosobowe | 140 | 41.890,32 zł |
| Wieloosobowe składające się z 2 do 3 osób | 98 | 39.747,32 zł |
| Wieloosobowe składające się z 4-3 do 3 osób | 71 | 33.665,93 zł |
| Wieloosobowe składające się z 6 i więcej osób | 19 | 13.491,13 zł |

Źródło: opracowanie własne M-GOPS w Ścinawie.

Z powyższej tabeli wynika, że największą grupę beneficjentów bonu energetycznego w gminie Ścinawa stanowiły osoby prowadzące jednoosobowe gospodarstwo domowe, którym wypłacono 140 świadczeń na kwotę 41.890,32 zł. Potwierdza to ogólnopolskie statystyki wskazujące, że świadczenie stanowiło najbardziej pożądane wsparcie wśród osób znajdujących się w najtrudniejszej sytuacji życiowej i materialnej.

18.12 POMOC MATERIALNA O CHARAKTERZE SOCJALNYM DLA UCZNIÓW (STYPENDIA SZKOLNE I ZASIŁKI SZKOLNE):

Do świadczeń przyznawanych w ramach pomocy materialnej o charakterze socjalnym należą: stypendium szkolne oraz zasiłek szkolny. W 2024r. wypłacono stypendia szkolne dla 11 uczniów z rodzin o najtrudniejszej sytuacji materialnej, w których dochód na osobę w rodzinie nie przekraczał kwoty 600 zł stanowiącej kryterium dochodowe wynikające z ustawy o pomocy społecznej. Wypłacone stypendia łącznie stanowiły kwotę **6.076,10 zł**. Ponadto tutaj Ośrodek przyznał zasiłek szkolny dla 3 uczniów w łącznej wysokości **1.860,00 zł** (t.j. 620,00 zł na osobę) z powodu trudnej sytuacji losowej. Źródło finansowania pomocy materialnej o charakterze socjalnym stanowiły środki z budżetu państwa oraz środki własne gminy.

| Wyszczególnienie | 2023/2024 | 2024/2025 |
|---|--------------------|-----------|
| Liczba złożonych wniosków o przyznanie stypendium | 4 | 1 |
| Liczba dzieci | 9 | 2 |
| Kwota wypłaconych świadczeń w złotych | 6.076,10 zł | |

Źródło: opracowanie własne M-GOPS w Ścinawie.

18.13 WYDAWANIE OŚWIADCZEŃ O DOCHODACH W CELU PRYZNANIA DOFINANSOWANIA Z NARODOWEGO FUNDUSZU OCHRONY ŚRODOWISKA I GOSPODARKI WODNEJ W RAMACH PROGRAMU „CZyste Powietrze”:

W roku 2024 r. do tut. Ośrodka wpłynęło 70 wniosków z żądaniem wydania zaświadczenia o wysokości przeciętnego miesięcznego dochodu przypadającego na jednego członka gospodarstwa domowego. Do każdego z tych wniosków wydano stosowne zaświadczenia po zweryfikowaniu sytuacji dochodowej.

18.14 KARTA DUŻEJ RODZINY:

W 2024 roku do M-GOPS w Ścinawie wpłynęły 32 wnioski o wydanie Karty Dużej Rodziny. Wydano 85 Kart w tym 56 dla rodziców i 29 dla dzieci. W związku z obsługą wniosków tut. Ośrodek otrzymał dotację w kwocie 738,00 zł.

18.15 FUNDUSZ POMOCY DLA OBYWATELI UKRAINY:

Realizacja świadczeń rodzinnych dla obywateli Ukrainy w okresie od 1 stycznia 2024 r. do 31 grudnia 2024 r. przedstawiała się następująco:

| Wyszczególnienie | Liczba Świadczeń | Kwota Świadczeń |
|--|------------------|-----------------|
| Zasiłek rodzinny | 156 | 18.996,00 |
| Dodatki do zasiłków rodzinnych, w tym z tytułu: | 61 | 8.366,00 |
| Urodzenia dziecka | 0 | 0 |
| Samotnego wychowywania dziecka | 28 | 5.404,00 |
| Kształcenia i rehabilitacji dziecka niepełnosprawnego | 0 | 0 |
| Rozpoczęcia roku szkolnego | 7 | 700 |
| Podjęcia przez dziecko nauki w szkole poza miejscem zamieszkania | 8 | 552 |
| Wychowywania dziecka w rodzinie wielodzietnej | 18 | 1.710,00 |
| Zasiłki pielęgnacyjne | 18 | 3.885,00 |
| Świadczenia pielęgnacyjne | 0 | 0 |
| Specjalny zasiłek opiekuńczy | 0 | 0 |
| Świadczenia opiekuńcze (poz.4+5+6) | 18 | 3.885,00 |
| Jednorazowa zapomoga z tyt. urodzenia | 0 | 0 |
| Świadczenie rodzicielskie | 0 | 0 |

Źródło: opracowanie własne M-GOPS w Ścinawie.

Z danych Miejsko-Gminnego Ośrodka Pomocy Społecznej w Ścinawie wynika, że w 2024 r. ze świadczeń rodzinnych korzystały **24 rodziny** z Ukrainy. Jedna osoba korzystała z pomocy finansowej w formie zasiłku stałego, przyznanego w związku z niepełnosprawnością niepełnosprawnej w okresie od 1 stycznia 2024r. do 30 kwietnia 2024 r. na łączną kwotę 2.099,84 zł. W przypadku 1 osoby udzielono jednorazowego świadczenia pieniężnego w wysokości 300,00 zł. Pomoc była finansowana ze środków pochodzących z Funduszu Pomocy utworzonego w celu finansowania lub dofinansowania realizacji zadań na rzecz pomocy Ukrainie, w szczególności obywatelom Ukrainy dotkniętym konfliktem zbrojnym na terytorium tego państwa.

19 OCHRONA ZDROWIA:

19.1 DZIAŁALNOŚĆ MGZZOP W ŚCINAWIE:

Miejsko-Gminny Zespół Opieki Podstawowej w Ścinawie świadczy usługi dla **8690** pacjentów. Opiekę lekarską zapewniają zarówno lekarze rodzinni interniści jak również pediatrzy, czy specjaliści.

W ramach podpisanej z Narodowym Funduszem Zdrowia umowy w MGZZOP funkcjonują następujące poradnie:

- poradnia chirurgii ogólnej,
- poradnia otolaryngologiczna,
- poradnia alergologiczna,
- poradnia dermatologiczna,
- poradnia zdrowia psychicznego,
- poradnia onkologiczna,
- poradnia ginekologiczno-położnicza,
- poradnia urazowo-ortopedyczna.

W MGZZOP udzielane są wielospecjalistyczne świadczenia rehabilitacyjne mające na celu przywrócenie pacjentowi sprawności fizycznej, poprawienie jego wydolności, kondycji, jak również zmniejszenie dolegliwości bólowych.

W ramach rehabilitacji ambulatoryjnej wykonywane są następujące zabiegi:

- fizjoterapia,

- kinezyterapia- rehabilitacja ruchowa,
- terapia manualna,
- masaż leczniczy,
- leczenie polem magnetycznym,
- krioterapia azotem,
- fala uderzeniowa,
- masaż wirowy kończyn,
- plastrowanie dynamiczne sekwencyjny masaż uciskowy,
- fizykoterapia- jonoforeza, galwanizacja, ultradźwięki, naświetlanie lampą Solux oraz ponadstandardowo: interdyn, TENS, laseroterapia, elektrostymulacja, tonoliza.

Dla pacjentów, którzy ze względu na brak możliwości samodzielnego poruszania się nie mogą dotrzeć do placówki rehabilitacji ambulatoryjnej, prowadzona jest rehabilitacja lecznicza w warunkach domowych.

PONADTO W PLACÓWCE ZNAJDUJĄ SIĘ NASTĘPUJĄCE KOMÓRKI ORGANIZACYJNE:

pracownia
diagnostyki
obrazowej – RTG,
USG,

punkt pobrań

19.2 PROGRAMY ZDROWOTNE:

19.2.1 Szczepienie przeciw HPV:

Realizujemy bezpłatny, powszechny program szczepień przeciw HPV (zakażeniu ludzkim wirusem brodawczaka), który jest skierowany do dziewcząt jak i chłopców. W roku 2024 zaszczepionych zostało 35 dzieci z rocznika 2011 i 2012.

19.2.2 Szczepienie przeciw COVID:

W 2024 r. odbywały się szczepienia przeciw COVID. Najnowszą szczepionką Spikevax zaszczepiło się 43 osoby.

19.2.3 Szczepienie przeciw grypie:

Szczepienie są dostępne w ramach bezpłatnych szczepień. Bezpłatnie mogły skorzystać dzieci od 6 miesięcy do 18 lat, osoby 65+. Ze szczepienia skorzystało 103 pacjentów.

19.2.4 Program 40+ :

Program skierowany był dla osób, które skończyły 40 lat i wypełnili ankietę na Internetowym Koncie Pacjenta (IKP). Badania były dostosowane do wcześniej wypełnionej przez pacjenta ankiety. Z tej formy skorzystało 21 osób.

W roku 2024 nadal dużym zainteresowaniem cieszył się program „**Opieki Koordynowanej KOS**” z zakresu kardiologii i pulmonologii. W ramach programu lekarz podstawowej opieki zdrowotnej współpracuje z lekarzami specjalistami, pielęgniarkami i dietetykiem. Przez cały czas trwania programu koordynator wspiera i prowadzi pacjenta.

19.3 DANE STATYSTYCZNE:

Podstawowa opieka zdrowotna

- Ilość udzielonych porad ogółem: **34830**

Poradnie specjalistyczne:

- poradnia Dermatologiczna: 1037 porad,
- poradnia Ginekologiczno-Położnicza: 1573 porad,
- poradnia Chirurgii Ogólnej: 1521 porad,
- poradnia Otolaryngologiczna: 1148 porad,
- poradnia Urazowo-Ortopedyczna: 1104 porad,
- poradnia Zdrowia Psychicznego: 685 porad,

- poradnia Psychologiczna: 161 porad,
- poradnia Alergologiczna: 1039 porad,
- poradnia Onkologiczna: 1214 porad.

Pracownia Rehabilitacji:

Ogółem wykonano **34857** zabiegów.

Punkt Pobrań:

Ogółem wykonano 50609 badań diagnostycznych dla 10026 osób.

Pracownia Diagnostyki Obrazowej:

- badania RTG - 1977 badań,
- badania USG – 1133 badań.

Ośrodek wdrożył i skutecznie realizuje system zarządzania jakością według normy ISO 9001:2015. Przyjęta polityka jakości jest realizowana między innymi poprzez:

- stałe podnoszenie kwalifikacji zawodowych,
- ścisłe określenie odpowiedzialności i kompetencji,
- poznawanie pojawiających się potrzeb pacjentów,
- podnoszenie standardu świadczonych usług medycznych.

Realizacja programów polityki zdrowotnej oraz innych zadań z zakresu ochrony zdrowia na rzecz mieszkańców gminy Ścinawa na stałe wpisała się w politykę prozdrowotną gminy. Zainteresowanie mieszkańców realizowanymi świadczeniami jest z roku na rok coraz większe. Profilaktyka zdrowotna zajmuje ważne miejsce w dziedzinie zdrowia publicznego, dlatego zachęcamy naszych mieszkańców do korzystania z wszelkich oferowanych przez Narodowy Fundusz Zdrowia bezpłatnych usług medycznych i badań profilaktycznych. Naszym celem jest podnoszenie świadomości zdrowotnej mieszkańców, a w konsekwencji zachęcanie ich do bezpośredniego wzięcia udziału w badaniach profilaktycznych. Dlatego też unowocześniamy systematycznie bazę komputerową, ponieważ coraz więcej czynności musi być wykonywanych elektronicznie i przesyłanych przez Internet (rozliczenia z NFZ, e-zwolnienia, e-recepty, e-skierowania). Staramy się aby zarówno standardy informatyczne oraz medyczne były na coraz większym poziomie.

20 KULTURA I WAŻNE WYDARZENIA:

20.1 CENTRUM KULTURY I BIBLIOTEKA W ŚCINAWIE:

Z dniem 1 stycznia 2024 roku w związku z połączeniem Centrum Turystyki i Kultury oraz Biblioteki Publicznej w Ścinawie powstało Centrum Kultury i Biblioteka w Ścinawie.

Podstawowym zadaniem Instytucji jest zaspakajanie potrzeb i aspiracji kulturalnych społeczeństwa, upowszechnianie różnych dziedzin kultury oraz sztuki, a w szczególności:

- prowadzenie pracowni artystycznych dla dzieci, młodzieży i dorosłych,
- organizowanie konkursów w różnych dziedzinach kultury, sztuki oraz konkursy sportowe,
- organizowanie wystaw,
- tworzenie warunków dla rozwoju folkloru, a także rękodzieła ludowego i artystycznego,
- rozbudzanie i zaspakajanie potrzeb oraz zainteresowań kulturalnych dzieci i młodzieży,
- upowszechnianie sportu i rekreacji poprzez prowadzenie sekcji i klubów sportowych,
- organizowanie i koordynowanie imprez sportowo- rekreacyjnych, artystycznych i rozrywkowych,
- współdziałanie z amatorskim ruchem kulturalnym m.in. z innymi instytucjami upowszechniania kultury i kultury fizycznej, organizacjami społecznymi, zawodowymi oraz stowarzyszeniami, promowanie zespołów twórczych i indywidualnych artystów lokalnych.



20.2 UNIWERSYTET III WIEKU:

W każdym dniu tygodnia do Centrum na różnego rodzaju ćwiczenia przychodzi ponad 100 osób. Poprzez swoją działalność UTW wysyła do społeczeństwa ważny sygnał: aktywność w życiu nie kończy się wraz z odejściem na emeryturę. To teraz właśnie można oddać się bez reszty robieniu czegoś, co daje przyjemność, satysfakcję. Aktywność intelektualna i fizyczna daje także gwarancję sprawności i pogody ducha, chroni przed depresjami i frustracjami oraz poczuciem alienacji.

W poprzednich latach w porozumieniu z Komendą Powiatową Policji w Lubinie odbywały się debaty społeczne, które miały uwrażliwić osoby starsze na sytuacje, kiedy mogą stać się ofiarami przestępstwa. Debaty przyjęły się bardzo dobrze w środowisku seniorów, dlatego też w 2024 roku nadal kontynuowana była współpraca z Komendą Powiatową Policji.

W ramach Uniwersytetu III Wieku odbywają się w każdy pierwszy czwartek miesiąca wykłady.

Ponadto seniorzy uczestniczą w codziennych zajęciach, tj.:

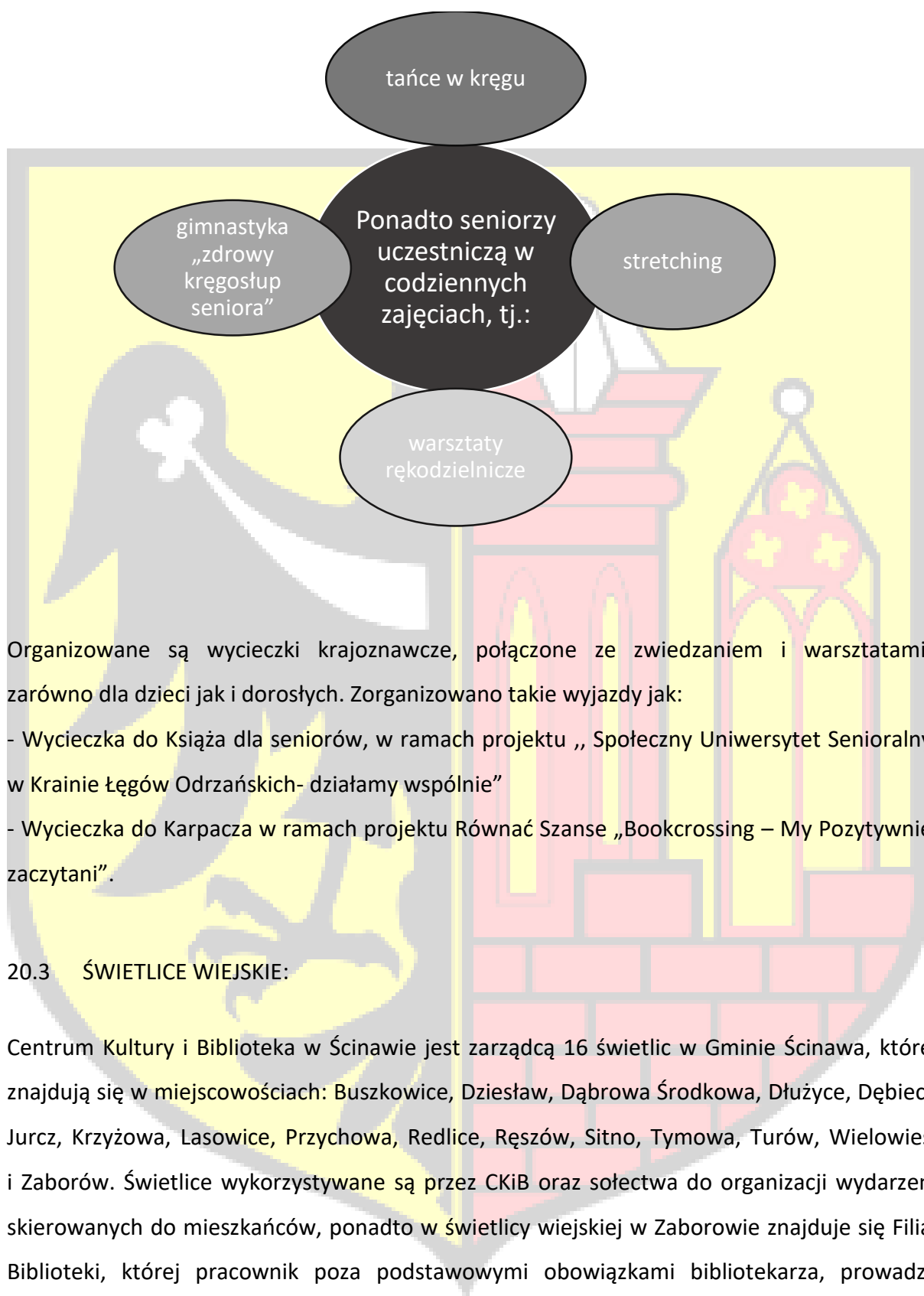

Organizowane są wycieczki krajoznawcze, połączone ze zwiedzaniem i warsztatami, zarówno dla dzieci jak i dorosłych. Zorganizowano takie wyjazdy jak:

- Wycieczka do Książa dla seniorów, w ramach projektu „ Społeczny Uniwersytet Senioralny w Krainie Łęgów Odrzańskich- działamy wspólnie”
- Wycieczka do Karpacza w ramach projektu Równać Szanse „Bookcrossing – My Pozytywnie zaczytani”.

20.3 ŚWIETLICE WIEJSKIE:

Centrum Kultury i Biblioteka w Ścinawie jest zarządcą 16 świetlic w Gminie Ścinawa, które znajdują się w miejscowościach: Buszkowice, Dzieszław, Dąbrowa Środkowa, Dłużyce, Dębiec, Jurcz, Krzyżowa, Lasowice, Przychowa, Redlice, Ręszów, Sitno, Tymowa, Turów, Wielowieś i Zaborów. Świetlice wykorzystywane są przez CKiB oraz sołectwa do organizacji wydarzeń skierowanych do mieszkańców, ponadto w świetlicy wiejskiej w Zaborowie znajduje się Filia Biblioteki, której pracownik poza podstawowymi obowiązkami bibliotekarza, prowadzi we wszystkich pozostałych miejscowościach warsztaty.

W 2024 w świetlicach wiejskich organizowane były z dużą częstotliwością warsztaty wielopokoleniowe, np. „Kreatywne piątki”. W partnerstwie z Fundacją Kierunek Kultura CKiB

organizowało również przez kilka miesięcy warsztaty wielopokoleniowe w ramach projektu „Debiuty w partycypacji”.



20.4 WYDARZENIA ROKU 2024:

W minionym roku CKiB był organizatorem i współorganizatorem następujących wydarzeń o charakterze kulturalnym, sportowym i rekreacyjnym:

- 1) Dzień Kobiet - 8 marca w Sali widowiskowej CTiK odbyły się warsztaty tworzenia flowerboxów. W radosnej atmosferze około 30 pań tworzyło piękne ozdoby z kwiatów, a na koniec każda z uczestniczek miała okazję wziąć udział w profesjonalnej sesji zdjęciowej.
- 2) „Kartka Wielkanocna – zrobiona lepsza niż kupiona” to plastyczny konkurs o tematyce świątecznej skierowany do dzieci i młodzieży z terenu Gminy Ścinawa w wieku szkolnym oraz przedszkolnym.

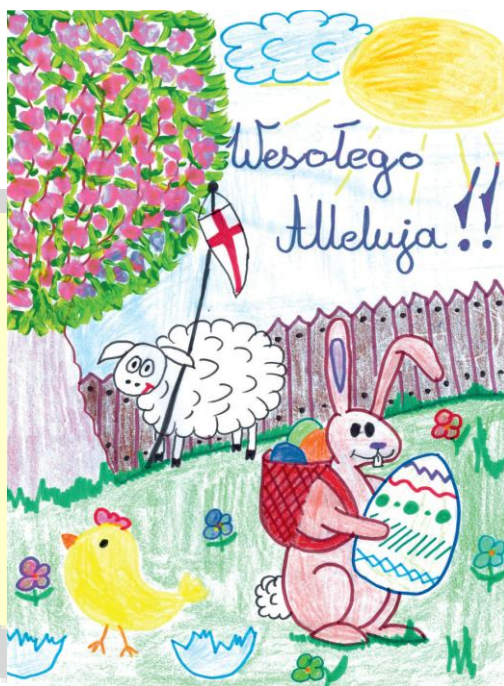

3) Obchody 233 rocznicy uchwalenia Konstytucji 3 Maja. W tym dniu odbyła się Msza święta o godzinie 11:00, a następnie uroczystości pod pomnikiem pamięci w parku miejskim w Ścinawie.

4) W CKiB w 2024 roku odbyły się 4 Turnieje Gry w Tysiaca.

5) Dzień dziecka z Centrum Kultury i Bibliotece w Ścinawie – W radosnej atmosferze CKiB świętowało Dzień Dziecka podczas obchodów Dni Ścinawy. Na wcześniejsze zaproszenie tłumnie przybyli najmłodsi mieszkańcy Gminy Ścinawa wraz z rodzicami.

6) Dni Ścinawy 1-2 czerwca 2024 - rozpoczęły blok atrakcji przeznaczonych dla najmłodszych. W sobotę na w wielu atrakcjach brały udział dzieci z okazji swojego święta, bawiąc się z animatorami. Podczas imprezy dostępne było również dmuchańce, kuczki i inne atrakcje. Następnie na scenie z okazji dnia dziecka wystąpił tego dnia również Paweł Kwiecień – znany iluzjonista.

Sobotę zakończyła trzecia edycja nocy klubowej Odra Dance Event vol.2 – Dni Ścinawy 2024, Ponownie zagrali: Vnalogic, DamianSkora, Thomaz Clarx, Alex McFeanly oraz Dj Leon.

Natomiast w niedzielę 2 czerwca na scenie pojawiły się zespoły grające muzykę na żywo.

Gwiazdą był ceniony artysta Kamil Bednarek. W czasie wydarzenia wystąpiły również lokalne grupy artystyczne.

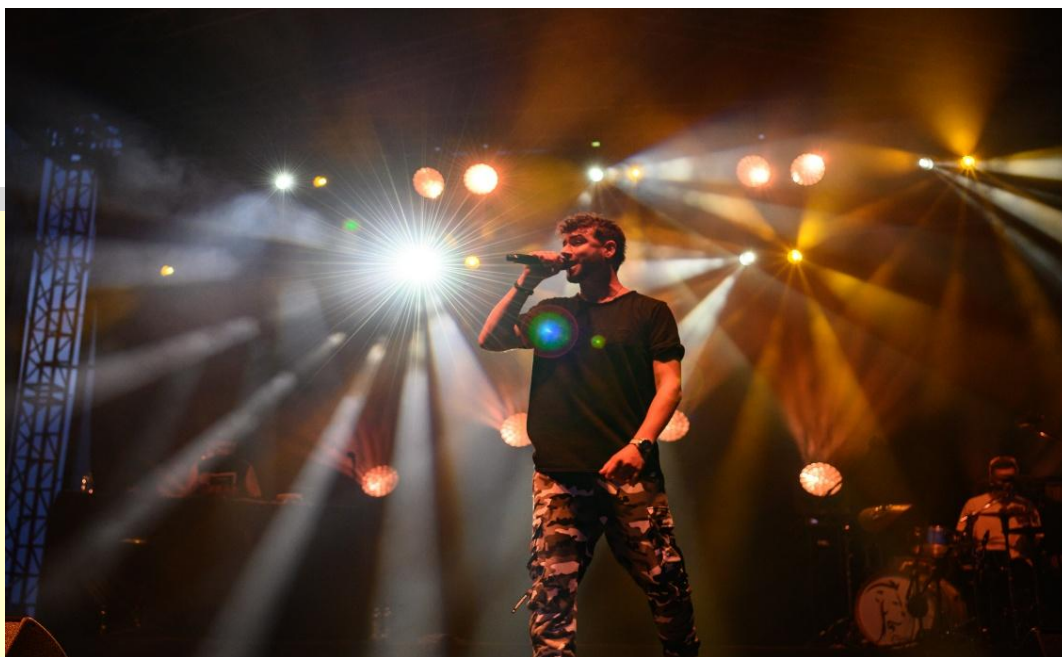

- 7) Letnia Frajda i Wakacje w mieście - Podczas wakacji, w CKiB odbywały się zajęcia dla dzieci, zarówno w CKiB jak i w świetlicach wiejskich, po raz drugi została zorganizowana Kolonia – 9 dniowy pobyt dzieci z Gminy Ścinawa w miejscowości Dąbki. Codziennie w zajęciach brało udział około 30 osób. Dodatkową atrakcją był cykl wycieczek, który kontynuujemy od kilku lat.
- 8) Rowerowa Pielgrzymka - Przyjęliśmy uczestników Rowerowej Pielgrzymki Głogowskiej. W drodze na Jasną Górę pielgrzymi zatrzymali się w Centrum Kultury i Bibliotece w Ścinawie na ciepły posiłek i słodki poczęstunek.
- 9) W sierpniu odbyły się Dożynki Gminne podczas których „rolnicy, sadownicy i działkowcy z gminy Ścinawa obchodzili święto plonów, które po raz pierwszy zorganizowano w ścinawskim porcie.



10) 6 września odbyła się kolejna już edycji Narodowego Czytania. Inicjatywa odbywająca się pod patronatem Prezydenta, tym razem jednak w porozumieniu z dyrekcją szkoły, panie bibliotekarki zorganizowały na kilku lekcjach czytanie fragmentów „Kordiana”, z przygotowaną scenografią, konkursami i wspólnym czytaniem.

11) „Obchody 85 rocznicy napaści Niemiec Hitlerowskich na Polskę” – mieszkańcy uczcili wydarzenie Mszą świętą w intencji ojczyzny oraz złożeniem wiązanek pod pomnikiem pamięci w parku miejskim w Ścinawie.



12) Obchody Dnia Sybiraka - Msza święta w intencji zbawienia zmarłych oraz zdrowia żyjących Zesłańców oraz złożenie wiązanek pod pomnikiem pamięci Sybiraków na cmentarzu parafialnym w Ścinawie.

13) 1 października w sali widowiskowej Centrum Kultury i Biblioteki w Ścinawie odbyła się inauguracja roku akademickiego - 2024/2025. Inicjatywa jest dla nas szczególnie ważna, dlatego CKiB pozyskuje środki zewnętrzne pisząc projekty. Dzięki czemu starsi mieszkańcy gminy mają bezpłatny dostęp do wykładów akademickich, warsztatów, ćwiczeń i mogą rozwijać swoje zainteresowania.

14) Impreza Andrzejkowa dla mieszkańców.

15) 11 listopada odbyły się Obchody 106 rocznicy odzyskania Niepodległości Polski w Ścinawie. Tradycyjną inauguracją obchodów była msza św. w intencji wolnej Ojczyzny, odprawiona w kościele pw. Podwyższenia Krzyża Świętego oraz złożenie wiązanek kwiatów, które symbolizują pamięć o poległych w walce za ojczyznę.

16) Konkurs na Najpiękniejszą Kartkę, w którym wzięło udział około 100 uczestników.

17) Jarmark Bożonarodzeniowy - 17 grudnia 2023 odbył się Jarmark Bożonarodzeniowy, który ściągnął tłumy bo aż blisko 350 samych Ścinawian jak i mieszkańców Gminy Ścinawa i okolicy, na terenach zielonych CTiK stanęło ponad 20 stoisk.



18) Sylwester w Centrum Turystyki i Kultury w Ścinawie - 31 grudnia odbył się sylwester w CTiK. W wydarzeniu brało udział ponad 100 osób.

19) Pozostałe wydarzenia, które CKiB organizowało lub w których brało udział: I Nadodrzańskie Targi Książki w Brzegu Dolnym, Kurs rowerowy, Żywa Biblioteka, Dyskusyjny Klub Książki, współorganizacja Wielkiej Orkiestry Świątecznej Pomocy.

Ponadto w roku 2024 w Centrum Kultury i Bibliotece w Ścinawie odbywały się zajęcia w następujących zespołach i sekcjach:

- spotkania Klub 50+,
- Teatr „Zaczarowana Kurtyna”,
- nauka gry na gitarze dla dzieci,
- nauka gry na instrumentach klawiszowych,
- zajęcia taneczne dla dzieci w różnych grupach wiekowych,
- zajęcia wokalne,
- fitness dla dorosłych,
- zespół Folklorystyczny Ziemi Ścinawskiej,
- dyskusyjny Klub Książki.

20.5 POZYSKANE ŚRODKI ORAZ ZREALIZOWANE PROJEKTY W 2024 ROKU:

„BOOKCROSSING – MY POZYTYWNIIE ZACZYTANI” - RÓWNAĆ SZANSE Z POLSKO - AMERYKAŃSKIEJ FUNDACJI WOLNOŚCI.

Dofinansowanie 100% w kwocie 11.020 zł

„Bookcrossing - MY Pozytywnie zaczytani” dostał dofinansowanie na półroczne działania |ze ścinawską młodzieżą. Uczestnicy programu poznają swoje możliwości organizacyjne, ale również rozwiną kompetencje sprawcze, twórcze i społeczne. Będą oni odpowiedzialni za realizację promocji, projektowania, wykonywania, monitorowania i przeprowadzenia działań w przestrzeni. Idea bookcrossingu zostanie rozszerzona o warsztaty, szkolenia,

spotkania i jedną wizytę studyjną do miejsca, które wybierze sama młodzież, a stworzone przez młodych ludzi miejsce, będzie i pokazujące ich działania rozwojowe. Projekt zaczynał się w 2023 roku a kończył w czerwcu 2024 r.

**ŚCINAWSKI UNIwersYTET III WIEKU W 2024 ROKU FINANSOWANY BYŁ Z GRANTU POZYSKANEGO Z URZĘDU MARSZAŁKOWSKIEGO WOJEWÓDZTWA DOLNOŚLĄSKIEGO.
NAZWA PROJEKTU:**

Społeczny Uniwersytet Senioralny - wniosek przeszedł wszystkie wymagane etapy oceny i otrzymał wymaganą liczbę punktów potrzebnych do otrzymania dotacji. Dzięki wsparciu od września 2023r. do lipca 2024r. odbywały się cyklicznie zajęcia dostosowane [do wieku oraz potrzeb seniorów, comiesięczne spotkania i wykłady z ciekawymi osobami, a także zorganizowanych zostanie 5 wyjazdów studyjnych do ciekawych miejsc w Krainie Łęgów Odrzańskich, które urozmaicimy zwiedzaniem i warsztatami.

Zadanie realizowane w ramach poddziałania 19.2 „Wsparcie na wdrażanie operacji w ramach strategii rozwoju lokalnego kierowanego przez społeczność” z wyłączeniem projektów grantowych oraz operacji w zakresie podejmowania działalności gospodarczej objętego Programem Rozwoju Obszarów Wiejskich na lata 2014 – 2020.

Dofinansowanie projektu w kwocie 31 815 zł.

20.6 BIBLIOTEKA:

Od 1 stycznia 2024 roku Biblioteka jest w strukturach CKiB. Biblioteka w Ścinawie otwarta jest dla mieszkańców w godzinach od 8:00 do 18:00, natomiast Filia w Zaborowie otwarta po dłuższej przerwie w maju 2023 roku, działa we wtorki i piątki w godzinach 12:00 – 18:00. W Filii organizowane są również warsztaty dla dzieci. Filia w Tymowej od kilku lat jest zawieszona, jednak od 2024 trwa skonstrum, aby ostatecznie przenieść nie działającą filię do świetlicy w Tymowej.

W ciągu roku ścinawska placówka obsługuje około 1 tys. czytelników. Najliczniej korzystają z naszych usług dzieci do lat 15 i młodzież ucząca się (16-19 lat). W ostatnich latach dużą część odwiedzających bibliotekę stanowią seniorzy. Szczególnie dużo wizyt seniorów odnotowano w 2024 r., od kiedy powstał kącik dla czytelników. Każdy mieszkaniec może przyjść do biblioteki, posiedzieć, poczytać, a także wypić kawę lub herbatę. Wszystkie działania

biblioteki mają na celu upowszechnianie kultury i czytelnictwa oraz uczynienie naszej placówki nowoczesnym i przyjaznym dla odbiorcy miejscem komunikacji społecznej i kulturalnej.

W 2024 roku Biblioteka Publiczna prenumerowała czasopisma dostępne dla czytelników w pojedynczych egzemplarzach:

- Angora,
- Auto Świat,
- Claudia,
- Charaktery,
- Dobre rady,
- Działkowiec,
- Newsweek,
- Piłka nożna,
- Poradnik domowy,
- Przyjaciółka,
- Świerszczyk,
- Świetlica w szkole.

Filia w Tymowej

Filia w Tymowej nie działa od 2018 roku, od końca 2024 roku trwa skonstrum w filii, po jego zakończeniu filia przeniesiona zostanie do świetlicy wiejskiej w Tymowej i ponownie otwarta.

Filia w Zaborowie

Działalność Filii zawieszona była od października 2016 r. z powodu złego stanu budynku i braków kadrowych. Wznowiona działalność w maju 2021 roku w nowej siedzibie, w pomieszczeniu świetlicy wiejskiej. Poza wypożyczeniami w Filii odbywają się lekcje biblioteczne oraz warsztaty dla dzieci. Niestety w związku z bardzo niskim poziomem czytelnictwa i osób odwiedzających filię konieczne są zmiany, które zostaną wprowadzone w 2025 r.

Rzeczywisty stan księgozbioru na dzień 31.12.2021r. – książki: 17 053 szt na kwotę 305 299,33 zł, audiobooki: 145 szt na kwotę 2 456,87 zł.

20.7 DZIAŁALNOŚĆ KULTURALNO- OŚWIATOWA:

W roku 2024 do najczęściej organizowanych form pracy z czytelnikiem należały: spotkania autorskie, konkursy literackie i plastyczne, lekcje biblioteczne i wycieczki do biblioteki, imprezy biblioteczne promujące czytelnictwo, spektakle teatralne.

Ponadto biblioteka jest uczestnikiem ogólnopolskich akcji krzewiących czytelnictwo np. „Cała Polska czyta dzieciom”, „Z książką na walizkach”, „Mała książka - Wielki człowiek”, a także współorganizatorem Narodowego Czytania.

21 OŚRODEK DZIAŁAŃ EDUKACYJNYCH I TWÓRCZYCH SCHRONISKO MŁODZIEŻOWE „PAŁACYK”:

Głównymi zadaniami ODET SM „PAŁACYK” jest upowszechnianie masowej turystyki, rekreacji, kultury, sportu, edukacji ekologicznej, promowanie zdrowego stylu życia, aktywnego spędzania wolnego czasu oraz zachęcanie mieszkańców Gminy Ścinawa do angażowania się w różnorodne działania rekreacyjno-edukacyjne.

„Pałacyk” jest placówką całoroczną, stanowi bazę do poznawania uroków Krainy Łęgów Odrzańskich. Schronisko Młodzieżowe oferuje noclegi w pokojach: jedno, dwu i wieloosobowych w przystępnych cenach i komfortowych warunkach. Odbywają się tu tzw. „zielone szkoły”, nocują grupy harcerzy, turyści indywidualni, oraz osoby towarzyszące pacjentom, mieszczące się vis a vis Ośrodka Alzheimerowskiego.

W budynku jest winda. Ośrodek jest dostosowany do potrzeb osób niepełnosprawnych ruchowo. Pomieszczenia oznaczone są również tabliczkami Braille'a . Obiekt jest monitorowany, bezpieczny, ogrodzony, z możliwością parkowania.

Od 2022r jednostka (wcześniej w całości , a w 2024r w części), pełni funkcję ośrodka dla uchodźców. Z możliwości pobytu w placówce korzystają matki z dziećmi oraz osoby starsze- 43 osoby.

Z oferty noclegowej w SM Pałacyk skorzystało 475 gości.

21.1 REGIONALNY OŚRODEK EDUKACJI EKOLOGICZNEJ

Z oferty Regionalnego Ośrodka Edukacji Ekologicznej w Dziewinie w 2024r, skorzystało 2612 os. osoby (dzieci, młodzież, dorośli i seniorzy).

Przeprowadziliśmy 101 Eko-spacerów, 100 warsztatów m.in. artystycznych, zielarskich, laboratoryjnych, 45 zajęć animacyjnych.

Sala została wynajęta 34 razy, a w odbywających się tam wydarzeniach uczestniczyło ok 1523 osób. Na warsztatach gościliśmy grupy m.in. z Lubina, Wrocławia, Jemielna, Wołowa, Niemstowa, Krzczyna Wielkiego, Brzegu Dolnego, Polkowic, Lubiąży, Prochowic, Orzeszkowa, Siedlec, Chocianowa, Wińska, Rudnej, czy Legnicy.



21.2 STATEK PASAŻERSKI:

Jednostka pływająca, edukacyjno-turystyczna, służy przede wszystkim jako miejsce do poszerzania wiedzy dzieci i młodzieży w dziedzinie ekologii i bioróżnorodności rzeki Odry.

Statek przeznaczony jest dla 92 osób i przystosowany jest do przyjmowania pasażerów niepełnosprawnych. W 29 rejsach wzięło udział 2100 osób.



21.3 NAJWAŻNIEJSZE WYDARZENIA ODET SM „PAŁACYK” w ROKU 2024:

Najważniejsze wydarzenia, których Ośrodek Działań Edukacyjnych i Twórczych Schronisko Młodzieżowe „Pałacyk” był organizatorem, lub które współtworzył w partnerstwie z lokalnymi jednostkami, stowarzyszeniami i fundacjami to:

- Wielka Orkiestra Świątecznej Pomocy:



- ZIMOWA AKCJA-INTEGRACJA – cykl czterech warsztatów organizowanych podczas ferii zimowych,
- Integracyjny Krąg Kobięcej Mocy,
- Konkurs z okazji Dnia Ziemi „Wiem Co Mnie Otacza”,
- Ścinawski Wernisaż Wystawy Poplenerowej "AKWARELA NAD ODRA”:



- Warsztaty oraz rejsy Statkiem Ścinawa z okazji Dnia Dziecka,

- Piknik -Noc Świętojańska w ROEE:



- Lato w Porcie Ścinawa cykl letnich, niedzielnych koncertów , odbywających się w każdą niedzielę w Porcie Ścinawa.



- „Letnie Spotkania Integracyjne” wakacyjne warsztaty dla dzieci z gminy Ścinawa, obejmujące m.in. trening osobisty na trawie, survival, bliskość z naturą, warsztaty dziennikarskie oraz warsztaty kulinarne.



- Wykład Rozmowy o Mądrości wraz z Fundacją Sztukowanie Pamięci,
- Rejsy statkiem Ścinawa:



- Warsztaty ekologiczno-artystyczne podczas SlotArt Festiwal w Lubiążu,
- Spotkanie autorskie na statku ze Zdzisławem Pająkiem,
- „Rozmowy o sztuce Fundacja Sztukowanie Pamięci,
- Piknik na zakończenie wakacji - Zabawa w Porcie Ścinawa,
- Plener - "OKIEM ARTYSTY",
- „ Rozmowy o pamięci i zapominaniu” - wraz Fundacja Sztukowanie Pamięci,
- Piknik Wielopokoleniowy „Razem dla Ziemi”,
- Prowadzenie punktu regeneracji oraz przygotowywanie posiłków dla służb i wolontariuszy, którzy prowadzili akcję przeciwpowodziową w Ścinawie.
- „Rozmowy o ciszy i o hałasie” wraz z Fundacją Sztukowanie Pamięci,
- „Rozmowy o drzewach” wraz z Fundacją Sztukowanie Pamięci,
- Spotkanie autorskie z Tomaszem Bonkiem –„Lubiąż biografia cudu”:



- "Kino fantastycznej kreski" projekcja dla uczniów lokalnej SP.,
- Rozmowy o języku hiszpańskim i Hiszpanii wraz z Fundacją Sztukowanie Pamięci.

22 BEZPIECZEŃSTWO PUBLICZNE :

22.1 OCHOTNICZE STRAŻE POŻARNE:

W Gminie działa 5 jednostek Ochotniczych Straży Pożarnych: w Ścinawie, w Tymowej, w Zaborowie, w Parszowicach i w Dzieszawiu, w tym dwie włączone do Krajowego Systemu Ratowniczo – Gaśniczego, tj. OSP Ścinawa, OSP Tymowa. Przynależność do tego systemu świadczy o wysokim stopniu wyszkolenia oraz przygotowania do akcji ratowniczych.

Do Ochotniczych Straży Pożarnych należy łącznie 141 członków (127 mężczyzn i 12 kobiet). W czterech jednostkach OSP działa Młodzieżowa Drużyna Pożarnicza. W OSP Tymowa MDP liczy 6 dziewcząt i 16 chłopców, w OSP Ścinawa 4 dziewcząt i 9 chłopców, w OSP Zaborów liczy 1 dziewczyna i 7 chłopców natomiast w OSP Parszowice liczy 5 dziewcząt i 7 chłopców.



Rada Miejska w Ścinawie corocznie zabezpiecza w budżecie Gminy na działalność Ochotniczych Straży Pożarnych środki finansowe – w 2024 roku była to kwota 3.954.639,42 zł.

Wydatkowano kwotę 3.803.666,00 zł.

Na kwotę tą składają się między innymi ekwiwalenty za udział w akcjach gaśniczych i szkoleniach członków jednostek, ich ubezpieczenie, utrzymanie samochodów bojowych wraz z konserwatorami, bieżące utrzymanie budynków strażnic, przeglądy sprzętów i inne wydatki dotyczące utrzymania gotowości bojowej.

Każdy ochotnik straży pożarnej, który uczestniczy w działaniu ratowniczym, akcji ratowniczej, szkoleniu i ćwiczeniu otrzymuje ekwiwalent pieniężny. Ekwiwalent pieniężny za 1 godzinę udziału w działaniach ratowniczych, akcji ratowniczej lub ćwiczeniu wynosi 1/175 przeciętnego wynagrodzenia, o którym mowa w art. 15 ust. 2 ustawy z dnia 17 grudnia 2021r. o ochotniczych strażach pożarnych. W roku 2024 Gmina wypłaciła strażakom ochotnikom ekwiwalent w wysokości 70.679,71 zł.

Biorąc pod uwagę istniejącą w chwili obecnej sieć jednostek OSP, ich wyposażenie sprzętowe, poziom wyszkolenia oraz dyspozycyjność członków OSP ochrona przeciwpożarowa na terenie miasta i gminy Ścinawa jest we właściwy i skuteczny sposób realizowana.

Jednostki OSP dysponują własną bazą lokalową w postaci remiz. Na wyposażeniu jednostek znajduje się min. następujący sprzęt do działań ratowniczo-gaśniczych i innych zdarzeń:

| Nazwa sprzętu | OSP Ścinawa | OSP Tymowa | OSP Parszowice | OSP Zaborów | GR Dzieś aw | Ogółem |
|--------------------------------|----------------|---------------|-------------------|----------------|-------------------|--------|
| Średni samochód pożarniczy | 2 | 2 | - | 1 | - | 5 |
| Lekki samochód pożarniczy | 1 | 1 | 1 | 1 | 2 | 6 |
| Piła do betonu i stali STHIL | 1 | 1 | 1 | 1 | - | 4 |
| Piła spalinowa | 2 | 3 | 1 | 3 | 1 | 10 |
| Piła MS 361 | 1 | - | - | - | - | 1 |
| Piła 009 | 1 | - | 1 | 2 | - | 4 |
| Łódź pontonowa | 1 | - | - | - | - | 1 |
| Agregat prądotwórczy | 4 | 3 | 1 | 2 | 1 | 11 |
| Agregat wysokociśnieniowy | 1 | - | - | - | - | 1 |
| Motopompa pływająca Niagara | 3 | 3 | 1 | 1 | - | 8 |
| Pompa wysokociśnieniowa | - | - | 1 | - | - | 1 |
| Motopompa KOHLER | 1 | 1 | - | - | - | 2 |
| Pompa POSEJDON | 1 | - | - | 1 | - | 2 |
| Motopompa szlamowa | 2 | 2 | 1 | - | 1 | 6 |

| | | | | | | |
|--|----|----|----|----|---|-----|
| Motopompa TOHATSU V20 D25 | - | 1 | - | - | - | 1 |
| Motopompa TOHATSU 18VC | - | 1 | - | - | - | 1 |
| Pompa Honda GX160 GX200 | - | - | - | - | 1 | 1 |
| Motopompa SST80HX | - | - | - | - | 1 | 1 |
| Pompa Honda WT30X | - | - | - | - | 1 | 1 |
| Zestaw poduszek niskociśnieniowych 1bar | 1 | - | - | - | - | 1 |
| Sprzęt ratownictwa technicznego LUKAS | 1 | 1 | - | 1 | - | 3 |
| Sprzęt ratownictwa technicznego HOLMATRO | 1 | 1 | - | 1 | - | 3 |
| Wentylator oddymiający | 1 | 1 | - | 1 | - | 3 |
| Wykrywacz wielogazowy | 1 | 1 | - | 1 | - | 3 |
| Kamera termowizyjna | 1 | - | - | - | - | 1 |
| Deska ratownicza | 3 | 2 | - | 2 | 2 | 9 |
| Zestaw do przezbrowienia piły | - | 1 | - | 1 | - | 2 |
| Drabiny nasadkowe | 8 | 3 | - | 1 | - | 12 |
| Drabiny wysuwane | 2 | 4 | 1 | 1 | - | 8 |
| Lodowe ubranie ratownicze | 2 | - | - | - | - | 2 |
| Sanie do ratownictwa lodowego z wyposażeniem | 1 | - | - | - | - | 1 |
| Najaśnica | 3 | 1 | - | 2 | 1 | 7 |
| Węże tłoczne W-52 | 30 | 30 | 17 | 15 | 3 | 95 |
| Węże tłoczne W-75 | 26 | 25 | 16 | 15 | 2 | 84 |
| Węże ssawne | 8 | 9 | 5 | 3 | 5 | 30 |
| Ubrania specjalne | 29 | 33 | 5 | 14 | - | 81 |
| Hełmy strażackie | 25 | 30 | 22 | 14 | 6 | 98 |
| Kominiarki | 25 | 25 | 12 | 14 | 8 | 84 |
| Buty specjalne | 55 | 31 | 17 | 14 | 8 | 125 |
| Rękawice specjalne | 30 | 25 | 20 | 14 | 8 | 97 |
| Pasy bojowe | 2 | 8 | 10 | 6 | 0 | 26 |
| Latarki | 15 | 6 | 11 | 3 | 3 | 38 |
| Zatrzaśniki | 2 | 8 | 6 | - | 0 | 16 |
| Toporki | 12 | 8 | 10 | - | 0 | 30 |
| Zestaw z tlenoterapią | 3 | 2 | - | 1 | 2 | 8 |
| Defibrylatory | 1 | 1 | - | - | 2 | 3 |
| Czujniki bezruchu | 8 | 6 | - | 4 | 0 | 18 |
| Aparaty nadciśnieniowe | 8 | 6 | - | 4 | 2 | 20 |

Powyższy jak i pozostały sprzęt w 2024 r. wykorzystywany był w 252 interwencjach na terenie miasta i gminy Ścinawa, powiatu lubińskiego i wołowskiego. Ilość interwencji oraz ich rodzaj przez poszczególne jednostki określa poniższa tabela:

| JEDNOSTKA | OSP ŚCINAWA | OSP ZABORÓW | OSP TYMOWA | OSP PARSZOWICE | GR DZIESŁAW |
|---|----------------|----------------|---------------|-------------------|----------------|
| ILOŚĆ INTERWENCJI OGÓŁEM, W TYM: | 106 | 45 | 79 | 22 | |
| POŻARY | 23 | 30 | 19 | 6 | |
| MIEJSCOWE ZAGROŻENIA | 73 | 15 | 31 | 13 | |
| ALARMY FAŁSZYWE | 4 | 0 | 1 | 1 | |
| WYJAZDY GOSPODARCZE | 6 | 0 | 28 | 2 | |

Pod koniec 2024 roku dokonano niezbędnych odbiorów i remiza Ochotniczej Straży Pożarnej w Ścinawie po modernizacji wróciła do dyspozycji strażaków. Przeprowadzone prace miały charakter kompleksowy, zakładały nie tylko przebudowę obiektu oraz remont pomieszczeń, ale również wymianę dachu, instalacji, wentylacji, stolarki okiennej i drzwiowej, odnowienie elewacji, nowe ogrodzenie oraz zagospodarowanie terenu wokół, a także umeblowanie. Modernizacja remizy zamknęła się kwotą 3.364.999,99 zł brutto, zgodnie z zawartą umową w 2023 roku.

22.2 KOMISARIAT POLICJI W ŚCINAWIE:

Ponadto w poczuciu współodpowiedzialności za bezpieczeństwo i porządek publiczny oraz w celu pomocy realizacji ustawowych zadań Policji, gmina przekazała dla Komendy Powiatowej Policji w Lubinie dotację w kwocie 30.000,00 zł z przeznaczeniem na rekompensatę pieniężną za czas służby przekraczający normę określoną w art. 33 ust. 2 ustawy o Policji dla policjantów realizujących zadania z zakresu służby prewencyjnej na terenie Miasta i Gminy Ścinawa oraz kwotę w wysokości 70.000,00 zł z przeznaczeniem na dofinansowanie zakupu samochodu osobowego w wersji oznakowanej z napędem hybrydowym w ramach tzw. „sponsoringu” dla Komendy Powiatowej Policji w Lubinie, który w późniejszym czasie został przekazany dla Wydziału Prewencji i Komisariatu Policji w Ścinawie, aby jeszcze skuteczniej realizować wszelkie działania na rzecz bezpieczeństwa mieszkańców naszego regionu.

