

RAPORT O STANIE  
GMINY ŚCINAWA  
ZA 2025 ROK

## Spis treści

1	SŁOWO WSTĘPU.....	6
2	INFORMACJE OGÓLNE.....	7
2.1	CHARAKTERYSTYKA GMINY .....	7
2.2	DZIAŁALNOŚĆ GMINY .....	8
2.3	ZADANIA ZLECONE I POWIERZONE .....	10
2.4	BURMISTRZ ŚCINAWY.....	11
2.5	RADA MIEJSKA W ŚCINAWIE .....	13
3	DEMOGRAFIA .....	15
3.1	WYKAZ LUDNOŚCI ZAMELDOWANEJ NA POBYT STAŁY NA TERENIE GMINY ŚCINAWA.....	15
4	INFORMACJE FINANSOWE .....	16
4.1	DOCHODY .....	16
4.2	WYDATKI.....	18
4.3	WYNIK BUDŻETU.....	20
5	INFORMACJA O STANIE MIENIA KOMUNALNEGO .....	21
6	INFORMACJA O REALIZACJI PROGRAMÓW.....	22
6.1	PROGRAM WSPÓŁPRACY Z ORGANIZACJAMI POZARZĄDOWYMI .....	22
6.1.1	WYKAZ ZAWARTYCH UMÓW NA REALIZACJĘ ZADAŃ PUBLICZNYCH W OTWARTYCH KONKURSACH OFERT.....	26
6.1.2	WYKAZ ZAWARTYCH UMÓW NA REALIZACJĘ ZADAŃ PUBLICZNYCH W TRYBIE ART. 19A, TZW. „MAŁE GRANTY” .....	29
6.2	PROGRAM OCHRONY ŚRODOWISKA .....	30
6.3	MIEJSCOWE PLANY ZAGOSPODAROWANIA PRZESTRZENNEGO .....	30
6.4	PLAN WYKORZYSTANIA GMINNEGO ZASOBU NIERUCHOMOŚCI GMINY ŚCINAWA .....	31
6.4.1	ZESTAWIENIE MIENIA GMINY WG STANU NA DZIEŃ 31 GRUDNIA 2025 ROKU .....	31
6.4.2	NABYCIE GRUNTÓW DO GMINNEGO ZASOBU NIERUCHOMOŚCI W 2025 ROKU.....	33
6.4.3	OBRÓT MIENIEM KOMUNALNYM W ROZUMIENIU USTAWY Z DNIA 21 SIERPNI 1997 R. O GOSPODARCE NIERUCHOMOŚCIAMI (T.J. DZ.U. Z 2026 R. POZ. 399 ZE ZM.) UMOWAMI NOTARIALNYMI ZAWARTYMI W OKRESIE OD DNIA 1 STYCZNIA 2025 R. DO DNIA 31 GRUDNIA 2025 ROKU .....	34
6.4.4	DOCHODY UZYSKANE Z TYTUŁU WYKONYWANIA PRAWA WŁASNOŚCI I INNYCH PRAW MAJĄTKOWYCH ORAZ WYKONYWANIA POSIADANIA .....	35
6.4.5	ZASÓB MIESZKANIOWY STANOWIĄCY WŁASNOŚĆ GMINY ŚCINAWA.....	36
6.4.6	ZAPEWNIENIE LOKALI MIESZKALNYCH Z ZASOBU MIESZKANIOWEGO GMINY ŚCINAWA DLA GOSPODARSTW DOMOWYCH O NIEZASPOKOJONYCH POTRZEBACH MIESZKANIOWYCH I NISKICH DOCHODACH W ROKU 2025 .....	39

6.4.7	USTAWA O DODATKACH MIESZKANIOWYCH.....	40
6.5	GMINNY PROGRAM PROFILAKTYKI I ROZWIĄZYWANIA PROBLEMÓW ALKOHOLOWYCH ORAZ PRZECIWDZIAŁANIA NARKOMANII W MIEŚCIE I GMINIE ŚCINAWA .....	40
6.5.1	WYKONANIE ZADAŃ W 2025 ROKU W POSZCZEGÓLNYCH DZIAŁACH WRAZ Z WYDATKOWANIEM ŚRODKÓW .....	42
6.5.2	DZIAŁALNOŚĆ ZESPOŁU INTERDYSCYPLINARNEGO DS. PRZEMOCY W RODZINIE:.....	43
7	DZIAŁALNOŚĆ GOSPODRACZA W GMINIE ŚCINAWA .....	43
8	ZABYTKI I OCHRONA I OCHRONA KONSERWATORSKA .....	44
8.1	GMINNA EWIDENCJA ZABYTKÓW GMINY ŚCINAWA .....	45
8.1.1	REMONT ZABYTKOWEGO WIATRAKA KOŹŁAKA W BUSZKOWICACH .....	45
9	OBIEKTY GMINNE .....	46
10	USUWNAIE SKUTKÓW POWODZI .....	47
11	OCHRONA ZWIERZĄT.....	47
12	ROLNICTWO.....	47
13	INWESTYCJE .....	48
13.1	BUDOWA CHODNIKÓW NA ULICY WIOSENNEJ I ULICY LIPOWEJ W ŚCINAWIE .....	48
13.2	PRZEBUDOWA DRÓG GMINNYCH WRAZ Z PEŁNĄ INFRASTRUKTURĄ NA OSIEDLU WIOSENNYM W ŚCINAWIE.....	49
13.3	REWITALIZACJA PRZESTRZENI MIEJSKIEJ POPRZEZ MODERNIZACJĘ DRÓG I CHODNIKÓW W ŚCINAWIE .....	49
13.4	ZAKUP I MONTAŻ WIAT PRZYSTANKOWYCH.....	51
13.5	UTWORZENIE ŻŁOBKA GMINNEGO NA 18 MIEJSC OPIEKI DLA DZIECI W WIEKU DO 3 LAT W ŚCINAWIE .....	51
13.6	BUDOWA KANALIZACJI NA TERENIE GMINY ŚCINAWA, BUDOWA ŻŁOBKA W ŚCINAWIE ORAZ WIAT REKREACYJNYCH NA TERENIE STADIONU MIEJSKIEGO W RAMACH POLSKIEGO ŁADU .....	52
13.7	BUDOWA KANALIZACJI SANITARNEJ ETAP 2 W GMINIE ŚCINAWA ORAZ PRZEBUDOWA ODKRYTEGO BASENU MIEJSKIEGO W ŚCINAWIE W RAMACH INWESTYCJI STRATEGICZNYCH .....	53
13.8	BUDOWA BASENU (ZAKRES SZCZEGÓŁOWO OPISANY W RAMACH ZADANIA INWESTYCYJNEGO PN.: „WYKONANIE PROJEKTU I PRZEBUDOWA BASENU ODKRYTEGO W MIEŚCIE ŚCINAWA”) .....	55
13.9	BUDOWA KANALIZACJI SANITARNEJ NA TERENACH WIEJSKICH W MIEJSCOWOŚCIACH JURCZ I REDLICE .....	55
13.10	BUDOWA KANALIZACJI SANITARNEJ NA TERENIE MIASTA I GMINY ŚCINAWA WRAZ Z BUDOWĄ ODCINKA WODOCIĄGOWEGO I SIĘGACZAMI.....	56
13.11	BUDOWA OŚWIETLENIA NA UL. ZEŚLAŃCÓW SYBIRU W ŚCINAWIE .....	56
14	INWESTYCJE Z ZEWNĘTRZNYM FINANSOWANIEM ZAKOŃCZONE I ROZPOCZĘTE W ROKU 2025 ..	57
14.1	MODERNIZACJA KOMPLEKSU SPORTOWEGO „MOJE BOISKO – ORLIK 2012" W MIEJSCOWOŚCI TYMOWA.....	57

14.2	ZADASZENIE TRYBUN NA STADIONIE MIEJSKIM W ŚCINAWIE .....	58
14.3	MODERNIZACJA KOTŁOWNI W ŚWIETLICY WIEJSKIEJ W DZIESŁAWIU .....	59
14.4	REMONT STAWU WIEJSKIEGO W ZABOROWIE .....	60
14.5	INNOWACYJNA INFRASTRUKTURA TURYSTYCZNA NA TERENIE PRZYSTANI W ŚCINAWIE NA SZLAKU ODRY .....	61
14.6	USUWANIE AZBESTU I WYROBÓW ZAWIERAJĄCYCH AZBEST Z TERENU GMINY ŚCINAWA – ROK 2025	63
14.7	ZAKUP PRZEZ GMINĘ SPRZĘTU I WYPOSAŻENIA DLA JEDNOSTEK OCHOTNICZYCH STRAŻY POŻARNYCH Z TERENU GMINY .....	63
15	PROJEKTY REALIZOWANE PRZEZ REFERAT FUNDUSZY POZABUDŻETOWYCH I INICJATYW OBYWATELSKICH SKIEROWANE BEZPOŚREDNIO DO MIESZKAŃCÓW MIASTA I GMINY W ŚCINAWIE .....	65
15.1	CZYSTE POWIETRZE .....	65
15.2	CIEPŁE MIESZKANIE .....	66
15.3	PRZYŁĄCZA.....	67
16	FUNDUSZ SOŁECKI .....	69
17	OŚWIATA I EDUKACJA.....	70
17.1	POKRYCIE BIEŻĄCYCH WYDATKÓW OŚWIATOWYCH SUBWENCJĄ OŚWIATOWĄ .....	70
17.2	BUDŻET OŚWIATOWY GMINY ŚCINAWA W 2025 ROKU .....	71
17.3	SYSTEM OŚWIATOWY GMINY ŚCINAWA .....	73
17.4	ZATRUDNIENIE W JEDNOSTKACH OŚWIATOWYCH .....	74
17.5	ORGANIZACJA SZKÓŁ I PRZEDSZKOLA .....	74
17.6	DOWOZY UCZNIÓW.....	75
17.7	ZAKUP PODRĘCZNIKÓW DLA SZKÓŁ PODSTAWOWYCH.....	75
17.8	POMOC MATERIALNA DLA UCZNIÓW .....	76
17.8.1	STYPENDIA SAMORZĄDOWE.....	76
17.8.2	WSPARCIE DLA UCZNIÓW Z UKRAINY .....	77
17.9	WYNIKI EGZAMINU ÓSMOKLASISTY .....	78
17.10	NIEODPŁATNE PRZEKAZANIE SPRZĘTU W RAMACH PROJEKTÓW KPO DLA UCZNIÓW SZKÓŁ PROWADZONYCH PRZEZ GMINĘ ŚCINAWA .....	78
18	MIEJSKO- GMINNY OŚRODEK POMOCY SPOŁECZNEJ W ŚCINAWIE .....	80
18.1	BUDŻET OŚRODKA .....	80
18.2	POMOC SPOŁECZNA .....	82
18.3	ŚWIADCZENIA PIENIĘŻNE .....	83
18.3.1	ZASIŁKI STAŁE .....	83
18.3.2	ZASIŁKI OKRESOWE .....	84

18.3.3	ZASIŁKI CELOWE I SPECJALNE ZASIŁKI CELOWE .....	84
18.3.4	POMOC DLA RODZIN LUB OSÓB SAMOTNIE GOSPODARUJĄCYCH POSZKODOWANYCH W WYNIKU POWODZI .....	85
18.4	ŚWIADCZENIA NIEPIENIĘŻNE.....	85
18.4.1	PRACA SOCJALNA .....	85
18.4.2	SKŁADKI ZDROWOTNE OD ZASIŁKÓW STAŁYCH.....	86
18.4.3	SPRAWIENIE POGRZEBU.....	86
18.4.4	PORADNICTWO SPECJALISTYCZNE .....	87
18.4.5	UDZIELENIE SCHRONIENIA .....	87
18.4.6	PROGRAM „POSIŁEK W SZKOLE I W DOMU NA LATA 2024-2028” .....	88
18.4.7	USŁUGI OPIEKUŃCZE.....	89
18.4.8	DOMY POMOCY SPOŁECZNEJ.....	89
18.5	INNE DZIAŁANIA PODEJMOWANE PRZEZ OŚRODEK POMOCY SPOŁECZNEJ .....	90
18.5.1	POTWIERDZANIE PRAWA DO OŚWIADCZEŃ OPIEKI ZDROWOTNEJ FINANSOWANYCH ZE ŚRODKÓW PUBLICZNYCH .....	90
18.5.2	INFORMOWANIE ORAZ KIEROWANIE MIESZKAŃCÓW GMINY ŚCINAWA DO POWIATOWEGO ZESPOŁU DS. ORZEKANIA O STOPNIU NIEPEŁNOSPRAWNOŚCI W LUBINIE .....	91
18.5.3	WSPÓŁPRACA Z ORGANIZACJAMI POZARZĄDOWYMI ORAZ INNYMI INSTYTUCJAMI.....	91
18.6	REALIZACJA ZADAŃ Z ZAKRESU WSPIERANIA RODZINY I SYSTEMU PIECZY ZASTĘPCZEJ .....	92
18.6.1	ASYSTENT RODZINY .....	92
18.7	PIECZA ZASTĘPCZA.....	92
18.8	REALIZACJA ZADAŃ Z ZAKRESU PRZEMOCY DOMOWEJ.....	93
18.9	ŚWIADCZENIA RODZINNE .....	94
18.10	FUNDUSZ ALIMENTACYJNY .....	97
18.10.1	ŚWIADCZENIA Z TYTUŁU FUNDUSZU ALIMENTACYJNEGO .....	97
18.10.2	POSTĘPOWANIE WOBEC DŁUŻNIKÓW ALIMENTACYJNYCH .....	97
18.11	ŚWIADCZENIE WYCHOWAWCZE – 800 PLUS.....	98
18.12	POMOC MATERIALNA O CHARAKTERZE SOCJALNYM DLA UCZNIÓW (STYPENDIA SZKOLNE I ZASIŁKI SZKOLNE) .....	98
18.13	WYDAWANIE ZAŚWIADCZEŃ O DOCHODACH W CELU PRYZNANIA DOFINANSOWANIA Z NARODOWEGO FUNDUSZU OCHRONY ŚRODOWISKA I GOSPODARKI WODNEJ W RAMACH PROGRAMU „CZYSTE POWIETRZE” .....	99
18.14	KARTA DUŻEJ RODZINY.....	99
18.15	FUNDUSZ POMOCY DLA OBYWATELI Z UKRAINY .....	99
18.16	REALIZACJA RZĄDOWYCH PROGRAMÓW FINANSOWANYCH Z FUNDUSZU SOLIDARNOŚCIOWEGO DLA OSÓB Z NIEPEŁNOSPRAWNOŚCIAMI I ICH RODZIN .....	100

18.16.1	PROGRAM „ASYSTENT OSOBISTY Z NIEPEŁNOSPRAWNOŚCIĄ” DLA JEDNOSTEK SAMORZĄDU TERYTORIALNEGO – EDYCJA 2025 .....	100
18.16.2	PROGRAM „OPIEKA WYTCNIENIOWA” DLA JEDNOSTEK SAMORZĄDU TERYTORIALNEGO – EDYCJA 2025.....	101
19	OCHRONA ZDROWIA .....	102
19.1	DZIAŁALNOŚĆ MGZZOP W ŚCINAWIE.....	103
19.2	PROGRAMY ZDROWOTNE .....	104
19.2.1	SZCZEPNIENIE PRZECIW HPV .....	104
19.2.2	SZCZEPNIENIE PRZECIW COVID.....	104
19.2.3	SZCZEPNIENIE PRZECIW GRYPIE .....	105
19.2.4	PROGRAM „MOJE ZDROWIE” – BILANS ZDROWIA .....	105
19.3	DANE STATYSTYCZNE.....	106
19.4	POZYSKIWANIE FUNDUSZY ZEWNĘTRZNYCH.....	107
20	KULTURA I WAŻNE WYDARZENIA .....	108
20.1	CENTRUM KULTURY I BIBLIOTEKA W ŚCINAWIE .....	108
20.2	UNIwersytet III WIEKU.....	109
20.3	ŚWIETLICE WIEJSKIE.....	110
20.4	WYDARZENIA ROKU 2025.....	111
20.5	POZYSKANE ŚRODKI ORAZ ZREALIZOWANE PROJEKTY W 2025 ROKU.....	116
20.6	BIBLIOTEKA .....	116
20.7	DZIAŁALNOŚĆ KULTURALNO- OŚWIATOWA.....	117
21	OŚRODEK DZIAŁAŃ EDUKACYJNYCH I TWÓRCZYCH SCHRONISKO MŁODZIEŻOWE „PAŁACYK” W 2025 ROKU .....	118
21.1	ODET SCHRONISKO MŁODZIEŻOWE „PAŁACYK” .....	118
21.1.1	DOSTĘPNOŚĆ I INFRASTRUKTURA.....	119
21.1.2	WYKORZYSTANIE BAZY NOCLEGOWEJ .....	119
21.2	DZIAŁALNOŚĆ PROSPOŁECZNA.....	120
21.3	REGIONALNY OŚRODEK EDUKACJI EKOLOGICZNEJ .....	120
21.4	STATEK PASAŻERSKI.....	121
21.5	POZOSTAŁA DZIAŁALNOŚĆ .....	122
22	BEZPIECZEŃSTWO PUBLICZNE .....	123
22.1	OCHOTNICZE STRAŻE POŻARNE .....	123
22.2	KOMISARIAT POLICJI W ŚCINAWIE .....	126

## 1 SŁOWO WSTĘPU



**Szanowni Państwo,**

*z przyjemnością przedstawiam „Raport o stanie Gminy Ścinawa za rok 2025”, podsumowujący działania samorządu oraz najważniejsze wydarzenia minionego roku.*

*Rok 2025 był czasem intensywnych inwestycji, pozyskiwania środków zewnętrznych oraz realizacji działań na rzecz infrastruktury, edukacji, bezpieczeństwa, ochrony środowiska i wsparcia mieszkańców. Dzięki wspólnej pracy konsekwentnie rozwijamy Gminę Ścinawa jako miejsce nowoczesne, bezpieczne i przyjazne do życia.*

*Dziękuję wszystkim mieszkańcom, radnym, sołtysom, partnerom oraz pracownikom Urzędu Miasta i Gminy Ścinawa za zaangażowanie, codzienną pracę i dobrą współpracę. To właśnie dzięki wspólnemu wysiłkowi możliwa jest skuteczna realizacja wielu ważnych przedsięwzięć dla naszej „małej ojczyzny”.*

*Zachęcam Państwa do zapoznania się z dokumentem.*

*Z wyrazami szacunku*

*Krzysztof Koszyła - Burmistrz Ścinawy*

## 2 INFORMACJE OGÓLNE

### 2.1 CHARAKTERYSTYKA GMINY



Miasto i gmina Ścinawa położona jest na lewym brzegu Odry, w północnej części województwa dolnośląskiego, zajmując powierzchnię ponad 16 tys. ha. Wchodzi w skład powiatu lubińskiego, na które obok miasta i gminy Ścinawa składają się: miasto Lubin, gmina Lubin i gmina Rudna.

Miasto i gmina Ścinawa graniczy: od północy z Gminą Rudna, od południa z Gminą Prochowice, od wschodu z Gminą Wińsko i Gminą Wołów, od zachodu z Gminą Lubin.

Gmina Ścinawa jest gminą miejsko - wiejską, z siedzibą w mieście Ścinawa. W granicach gminy znajduje się 21 miejscowości położonych administracyjnie w 19 sołectwach oraz miasto Ścinawa.

W kolejności alfabetycznej są to sołectwa: Buszkowice, Chełmek Wołowski, Dąbrowa Środkowa, Dąbrowa Dolna, Dębiec, Dłużyce, Dzieszław, Dziewin, Jurcz, Krzyżowa, Lasowice, Parszowice, Przychowa, Redlice, Ręszów, Sitno, Turów, Tymowa, Wielowieś, Zaborów i Grzybów. Największe z nich pod względem liczby mieszkańców to: Tymowa, Parszowice, Ręszów.

Gmina usytuowana jest w odległości około 60 km od centrum administracyjnego województwa – Wrocławia oraz w stosunkowo niewielkiej odległości od granic z Czechami i Niemcami.

Przez gminę przebiega droga krajowa nr 36 z północnego - wschodu na zachód, łącząc Ścinawę z Rawiczem i Lubinem, z północy na południe przebiega droga wojewódzka nr 292 relacji Nowa Sól – Lisowice, łącząca Ścinawę z Chobienią i Prochowcami, w Ścinawie swój początek ma droga wojewódzka nr 340 w kierunku Oleśnicy, łącząca Ścinawę z Wołowem.

Szczególne walory przyrody doliny Odry - „Łęgi Odrzańskie” i starorzecza - są dużą wartością przyrodniczą i krajobrazową gminy.

## 2.2 DZIAŁALNOŚĆ GMINY

GMINA to jednostka samorządu terytorialnego, rozumiana jako wspólnota samorządowa (tworzą ją mieszkańcy gminy z mocy prawa) oraz odpowiednie terytorium. Zgodnie z konstytucją, jest podstawową jednostką podziału terytorialnego wykonującą wszystkie zadania samorządu terytorialnego niezastrzeżone dla innych jednostek - powiatów i województw.

Gmina wykonuje swoje zadania za pośrednictwem organów stanowiących i wykonawczych - rady miejskiej oraz burmistrza. Mieszkańcy gminy podejmują rozstrzygnięcia w głosowaniu powszechnym (poprzez wybory i referendum) lub za pośrednictwem organów gminy. Gmina jako jednostka samorządu terytorialnego ma zapewniony udział w dochodach publicznych - odpowiednio do przypadających jej zadań. Źródłem dochodów gmin są: dochody własne (m.in. wpływy z podatków, z opłat, dochody uzyskiwane przez gminne jednostki i zakłady budżetowe gminy; dochody z majątku gminy) oraz finansowanie z budżetu państwa (subwencja ogólna, dotacje celowe).

**PODSTAWOWYM I JAKŻE WAŻNYM CELEM DZIAŁALNOŚCI URZĘDU JEST ZAPEWNIENIE  
POTENTOM PROFESJONALNEJ I PRZYJAZNEJ OBSŁUGI**



DO ZADAŃ WŁASNYCH GMINY ŚCINAWA REALIZOWANYCH POPRZEZ URZĄD MIASTA I GMINY ORAZ JEDNOSTKI ORGANIZACYJNE NALEŻY ZASPOKAJANIE ZBIOROWYCH POTRZEB WSPÓLNOTY, W SZCZEGÓLNOŚCI ZADANIA WŁASNE GMINY, KTÓRE MOGĄ OBEJMOWAĆ SPRAWY Z ZAKRESU:

- ładu przestrzennego, gospodarki nieruchomościami, ochrony środowiska i przyrody oraz gospodarki wodnej,
- gminnych dróg, ulic, mostów, placów oraz organizacji ruchu drogowego,
- wodociągów i zaopatrzenia w wodę, kanalizacji, usuwania i oczyszczania ścieków komunalnych, utrzymania czystości i porządku oraz urządzeń sanitarnych, wysypisk i unieszkodliwiania odpadów komunalnych, zaopatrzenia w energię elektryczną i ciepłą oraz gaz,
- działalność w zakresie telekomunikacji,
- lokalnego transportu zbiorowego,
- ochrony zdrowia,
- pomocy społecznej, w tym ośrodków i zakładów opiekuńczych,

- wspieranie rodziny i pieczy zastępczej,
- gminnego budownictwa mieszkaniowego,
- edukacji publicznej,
- kultury, w tym bibliotek gminnych i innych placówek upowszechniania kultury,
- kultury fizycznej i turystyki, w tym terenów rekreacyjnych i urządzeń sportowych,
- targowisk i hal targowych,
- zieleni gminnej i zadrzewień,
- cmentarzy gminnych,
- porządku publicznego i bezpieczeństwa obywateli oraz ochrony przeciwpożarowej i przeciwpowodziowej, w tym wyposażenia i utrzymania gminnego magazynu przeciwpowodziowego,
- utrzymania gminnych obiektów i urządzeń użyteczności publicznej oraz obiektów administracyjnych,
- polityki prorodzinnej, w tym zapewnienia kobietom w ciąży opieki socjalnej, medycznej i prawnej,
- wspierania i upowszechniania idei samorządowej, w tym tworzenia warunków do działania i rozwoju jednostek pomocniczych i wdrażania programów pobudzania aktywności obywatelskiej,
- promocji gminy,
- współpracy i działalności na rzecz organizacji pozarządowych oraz podmiotów wymienionych w art. 3 ust. 3 ustawy z dnia 24 kwietnia 2003 roku działalności pożytku publicznego i o wolontariacie,
- współpracy ze społecznościami lokalnymi i regionalnymi innych państw.

### 2.3 ZADANIA ZLECONE I POWIERZONE

**Gmina** realizuje zadania zlecane z zakresu administracji rządowej, a także z zakresu organizacji przygotowań i przeprowadzenia wyborów powszechnych. **Gmina** również wykonuje zadania na podstawie porozumienia zawartego między organami administracji oraz może wykonywać zadania z zakresu właściwości powiatu i województwa na podstawie porozumienia z tymi jednostkami.

**DO ZADAŃ ZLECONYCH REALIZOWANYCH PRZEZ GMINĘ ZALICZA SIĘ SPRAWY:**

<b>URZĘDU STANU CYWILNEGO</b>	<b>EWIDENCJI LUDNOŚCI</b>
<b>DOWODÓW OSOBISTYCH</b>	<b>DZIAŁALNOŚCI GOSPODARCZEJ</b>
<b>SPRAW WOJSKOWO-OBRONNYCH</b>	<b>OBRONY CYWILNEJ</b>
<b>PRZEPROWADZENIA WYBORÓW I REFERENDÓW</b>	<b>X</b>

**2.4 BURMISTRZ ŚCINAWY**

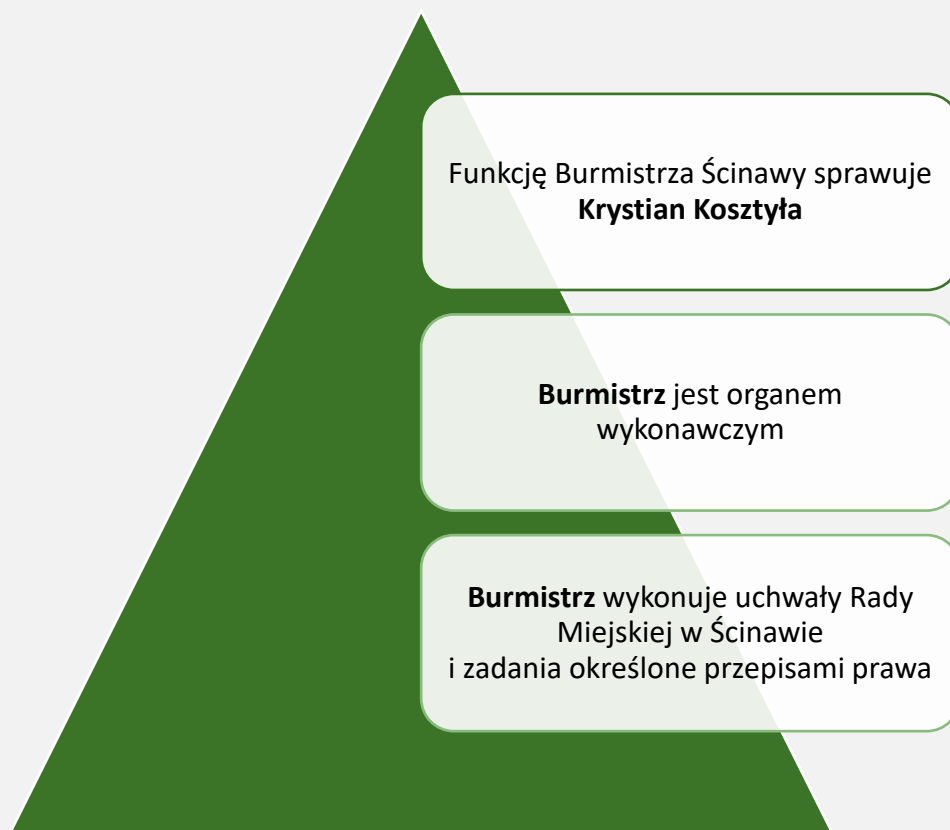

Aparatem pomocniczym Burmistrza są:



#### WYKAZ JEDNOSTEK ORGANIZACYJNYCH GMINY ŚCINAWA:

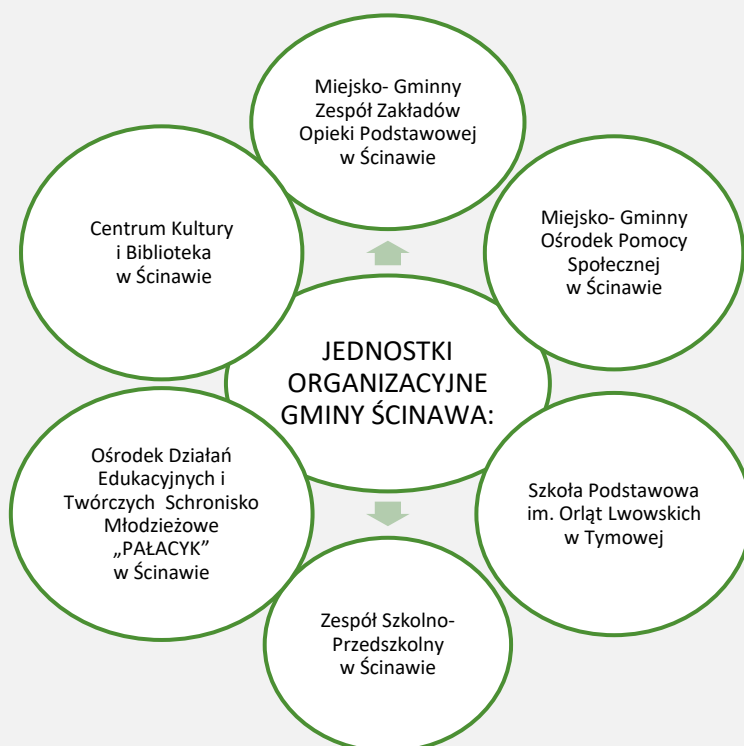

## 2.5 RADA MIEJSKA W ŚCINAWIE

Ścinawska rada liczy **15** radnych.

Przewodniczącym Rady w kadencji 2024-2029 jest Mateusz Łazarek, I wiceprzewodniczącym Piotr Stangret, z kolei II zastępcą jest Marek Barylak.

Skład Rady Miejskiej w Ścinawie w roku 2025: Łazarek Mateusz, Stangret Piotr, Barylak Marek, Berger Jan, Konaniec Krzysztof, Kosiorowska Agnieszka, Kowalski Paweł, Kozak Henryk, Mierka Joanna, Moroch-Haschke Ewa, Mostowski Mariusz, Parzyńska Agnieszka, Podgórska Renata, Stangret Piotr, Wojtowicz Agnieszka oraz Wojtowicz Krzysztof.

**RADA MIEJSKA JEST ORGANEM STANOWIĄCYM I KONTROLNYM, KTÓRY TO OD ROKU 2018 WYBIERANY JEST NA PIĘCIOLETNIĄ KADENCJĘ. RADA OBRADUJE NA SESJACH ZWOŁYWANYCH W TRYBIE ZWYCZAJNYM I NADZWYCZAJNYM.**

Na podstawie uchwały Rady Miejskiej w Gminie Ścinawa powoływanych jest 6 stałych komisji rady:

**Komisja Rewizyjna**

**Komisja Skarg, Wniosków i Petycji**

**Komisja Budżetu, Finansów i Strategii Gospodarczej**

**Komisja Rolnictwa, Ochrony Środowiska i Przyrody**

**Komisja Zdrowia, Pomocy Społecznej, Oświaty, Kultury i Sportu**

**Komisja Gospodarki, Mienia i Bezpieczeństwa Publicznego**

W sprawach należnych do kompetencji organu uchwałodawczego w roku 2025 Rada Miejska podjęła ogółem **76** uchwał, z których 18 opublikowano w Dzienniku Urzędowym Województwa Dolnośląskiego. W minionym roku unieważniono dwie uchwały:

1. Uchwałę nr XIV/73/25 Rady Miejskiej w Ścinawie z dn. 24 marca 2025 zmieniającą uchwałę nr LX/378/22 z dnia 27 października 2022 roku w sprawie wyboru metody ustalenia opłaty za gospodarowanie odpadami komunalnymi od właścicieli nieruchomości na terenie miasta i gminy Ścinawa oraz ustalenia wysokości stawki tej opłaty - w całości unieważniono uchwałą nr 25/2025 Kolegium Regionalnej Izby Obrachunkowej we Wrocławiu z dn. 23.04.2025 r.

2. Uchwałę nr XVII/94/25 Rady Miejskiej w Ścinawie z dnia 27 maja 2025 roku w sprawie upoważnienia Przewodniczącego Rady Miejskiej w Ścinawie do wykonywania czynności z art. 36 oraz art. 243 Kodeksu postępowania administracyjnego – w całości unieważniono Rozstrzygnięciem nadzorczym Wojewody Dolnośląskiego Nr PN-N.4131.133.4.2025RJ1 z dn. 23 czerwca 2025 roku.

Podjęte uchwały dotyczyły głównie spraw z zakresu budżetu i jego zmian, wieloletniej prognozy finansowej, gospodarki komunalnej czy dróg i ulic. Ponadto radni podejmowali uchwały we wszystkich sprawach należących do ich kompetencji.

Podjęte przez Radę Miejską akty prawne Burmistrz Ścinawy stosownie z art. 90 ust. 1 i 2 ustawy o s.g. przekazywał w nieprzekraczalnym terminie 7 dni do organów nadzoru, jakimi są:

- w zakresie zgodności z prawem **WOJEWODA DOLNOŚLĄSKI**
- w sprawach finansowych **REGIONALNA IZBA OBRACHUNKOWA.**



ZGODNIE Z ART. 7 UST. 1 PKT 1 USTAWY Z DNIA 6 WRZEŚNIA 2001 ROKU O DOSTĘPIE DO INFORMACJI PUBLICZNEJ, WSZYSTKIE UCHWAŁY PODJĘTE W ROKU 2024 ZOSTAŁY OPUBLIKOWANE W BIULETYNIE INFORMACJI PUBLICZNEJ, NATOMIAST UCHWAŁY STANOWIĄCE AKTY PRAWA MIEJSCOWEGO DODATKOWO W DZIENNIKU URZĘDOWYM WOJEWÓDZTWA DOLNOŚLĄSKIEGO.

### 3 DEMOGRAFIA

Na terenie Miasta i Gminy Ścinawa mieszka 8 901 osoby (pobyty stały- stan na 31 grudnia 2025 roku) plus mieszkańcy czasowi 103 osób, co w sumie daje 9 004 mieszkańców. Analizując liczbę ludności, daje się zaobserwować ubytek ludności w ostatnich latach.

#### Migracja (stan na 31 grudnia 2025 r.) – mieszkańcy zameldowani NA POBYT STAŁY

	2021 rok	2022 rok	2023 rok	2024 rok	2025 rok
<i>Ścinawa</i>	5140	5067	4997	4958	4894
<i>Gmina</i>	4149	4136	4090	4061	4007
<i>Razem</i>	9289	9203	9087	9019	8901

#### Przyrost naturalny (stan na 31 grudnia 2025 r.)

	2021 rok	2022 rok	2023 rok	2024 rok	2025 rok
<i>Urodzenia</i>	80	65	59	45	41
<i>Zgony</i>	135	129	115	104	125

#### 3.1 WYKAZ LUDNOŚCI ZAMELDOWANEJ NA POBYT STAŁY NA TERENIE GMINY ŚCINAWA

Nazwa miejscowości	Liczba ludności zameldowanej na pobyt stały (stan na 31 grudnia 2025 r.)				
	2021 rok	2022 rok	2023 rok	2024 rok	2025 rok
Buszkowice	134	142	142	132	127
Chetmek Wołowski	102	96	95	90	87
Dąbrowa Dolna	48	46	47	46	44
Dąbrowa Środkowa	79	80	84	84	84
Dębiec	105	108	108	108	106
Dłużyce	129	132	131	131	132

Dziesław	281	279	279	272	264
Dziewin	132	132	131	133	128
Grzybów	78	78	73	72	72
Jurcz	145	147	144	143	143
Krzyżowa	143	142	138	137	134
Lasowice	235	242	240	244	246
Parszowice	418	414	406	402	398
Przychowa	173	172	172	182	183
Redlice	157	156	154	150	149
Ręszów	234	224	224	225	219
Sitno	82	80	81	81	80
Turów	201	199	190	186	179
Tymowa	775	771	761	752	746
Wielowieś	277	276	268	265	265
Zaborów	221	220	222	226	221

#### 4 INFORMACJE FINANSOWE

##### 4.1 DOCHODY

##### REALIZACJA PLANU DOCHODÓW W 2025 ROKU W GMINIE ŚCINAWA

Wyszczególnienie	Plan na 1.01.2025 r. (w zł)	Plan na 31.12.2025 r. (w zł)	Wykonanie (w zł)	Realizacja planu po zmianach (w %)	Udział (w %)
Dochody bieżące	63 645 747,82	72 226 931,28	69 427 225,47	96,12%	65,11%
Dochody majątkowe	36 809 685,92	46 729 290,43	37 203 038,63	79,61%	34,89%
<b>RAZEM DOCHODY OGÓŁEM</b>	<b>100 455 433,74</b>	<b>118 956 221,71</b>	<b>106 630 264,10</b>	<b>89,64%</b>	<b>100,00%</b>

## Struktura dochodów ogółem Gminy Ścinawa w 2025 roku w porównaniu do roku 2024

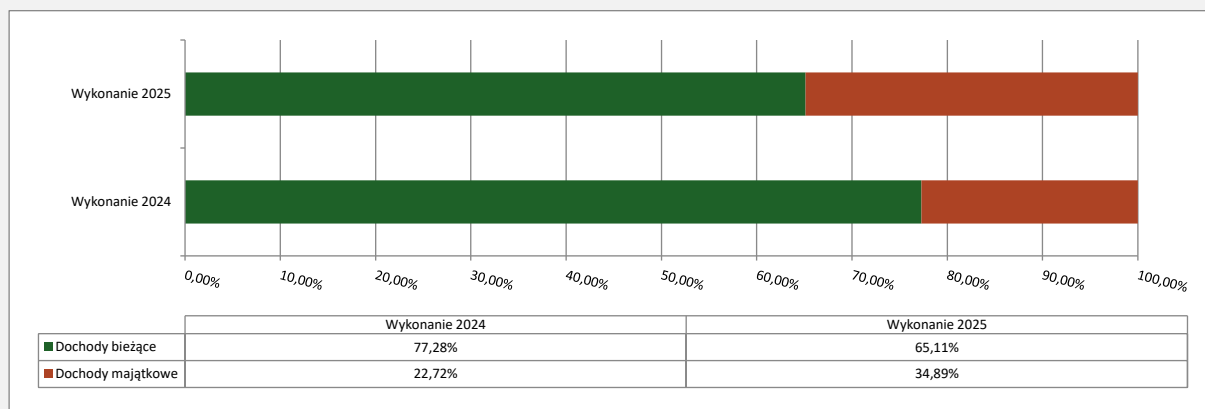

## Realizacja planu dochodów bieżących w 2025 roku w Gminie Ścinawa

Wyszczególnienie	Plan na 1.01.2025 r. (w zł)	Plan na 31.12.2025 r. (w zł)	Wykonanie (w zł)	Realizacja planu po zmianach (w %)	Udział (w %)
Dotacje i dochody celowe	6 083 669,00	12 368 551,95	11 839 093,08	95,72%	17,05%
Subwencja ogólna	4 163 707,56	4 270 498,56	4 270 498,56	100,00%	6,15%
Udziały w PIT i CIT	32 013 939,44	32 013 939,44	32 013 939,44	100,00%	46,11%
Wpływy z podatków i opłat	12 970 512,29	12 970 512,29	13 568 296,36	104,61%	19,54%
Pozostałe dochody	8 413 919,53	10 603 429,04	7 735 398,03	72,95%	11,14%
<b>RAZEM DOCHODY BIEŻĄCE</b>	<b>63 645 747,82</b>	<b>72 226 931,28</b>	<b>69 427 225,47</b>	<b>96,12%</b>	<b>100,00%</b>

## Realizacja planu dochodów majątkowych w 2025 roku w Gminie Ścinawa

Wyszczególnienie	Plan na 1.01.2025 r. (w zł)	Plan na 31.12.2025 r. (w zł)	Wykonanie (w zł)	Realizacja planu po zmianach (w %)	Udział (w %)
Dochody z majątku	2 995 300,00	2 650 872,60	174 688,29	6,59%	0,47%
Dotacje i środki na inwestycje	33 814 385,92	44 078 417,83	37 028 350,34	84,01%	99,53%
Pozostałe dochody	0,00	0,00	0,00	-	0,00%
<b>RAZEM DOCHODY MAJĄTKOWE</b>	<b>36 809 685,92</b>	<b>46 729 290,43</b>	<b>37 203 038,63</b>	<b>79,61%</b>	<b>100,00%</b>

## Dochody majątkowe Gminy Ścinawa w 2025 roku w porównaniu do roku 2024

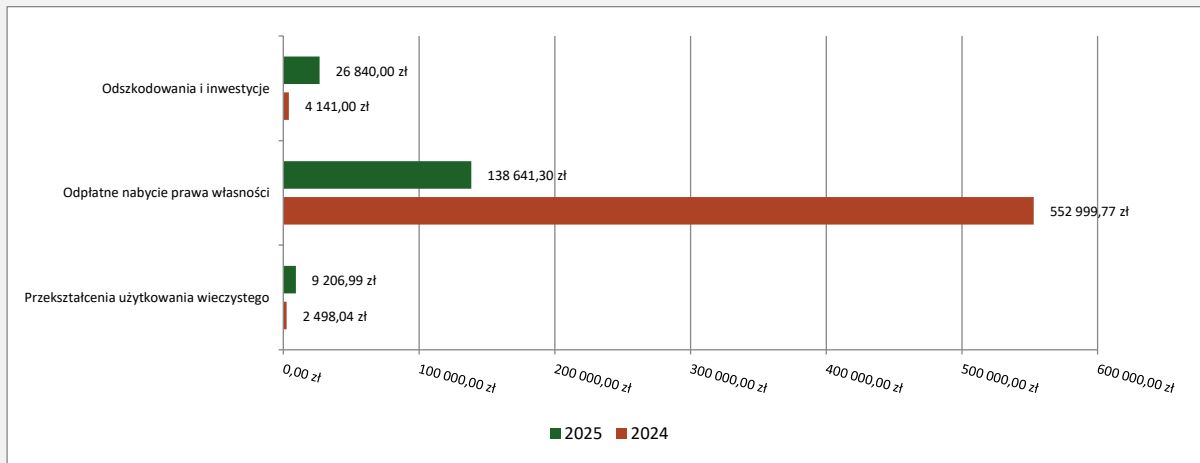

## 4.2 WYDATKI

### Realizacja planu wydatków w 2025 roku w Gminie Ścinawa

Wyszczególnienie	Plan na 1.01.2025 r. (w zł)	Plan na 31.12.2025 r. (w zł)	Wykonanie (w zł)	Realizacja planu po zmianach (w %)	Udział (w %)
<b>Wydatki bieżące</b>	62 692 145,52	72 170 827,63	65 858 741,75	91,25%	56,55%
<b>Wydatki majątkowe</b>	46 778 428,22	63 867 114,03	50 610 241,29	79,24%	43,45%
<b>RAZEM WYDATKI OGÓŁEM</b>	<b>109 470 573,74</b>	<b>136 037 941,66</b>	<b>116 468 983,04</b>	<b>85,62%</b>	<b>100,00%</b>

### Struktura wydatków ogółem Gminy Ścinawa w 2025 roku w porównaniu do roku 2024.

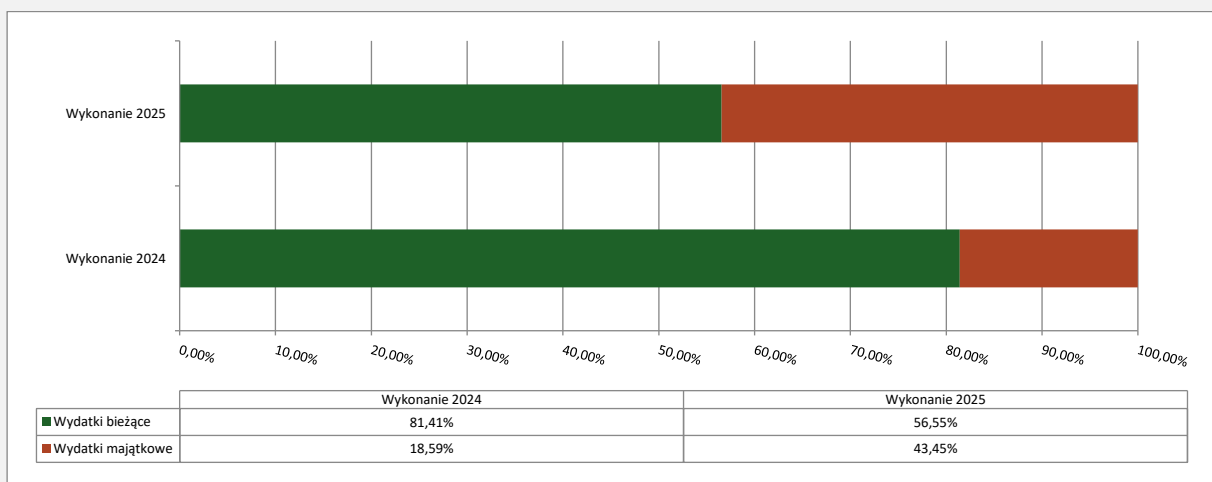

Realizacja planu wydatków bieżących w 2025 roku w Gminie Ścinawa według działów klasyfikacji budżetowej

Dział	Wyszczególnienie	Plan na 1.01.2025 r. (w zł)	Plan na 31.12.2025 r. (w zł)	Wykonanie (w zł)	Realizacja planu po zmianach (w %)	Udział (w %)
801	Oświata i wychowanie	19 150 095,91	19 196 790,60	18 997 820,72	98,96%	28,85%
900	Gospodarka komunalna i ochrona środowiska	9 081 337,80	9 727 255,91	8 697 704,03	89,42%	13,21%
750	Administracja publiczna	8 621 517,54	8 873 101,69	8 528 791,45	96,12%	12,95%
757	Obsługa długu publicznego	5 350 000,00	6 010 000,00	6 003 790,86	99,90%	9,12%
855	Rodzina	4 791 013,00	5 675 617,75	5 638 407,41	99,34%	8,56%
852	Pomoc społeczna	3 945 951,00	4 753 504,12	4 469 592,16	94,03%	6,79%
921	Kultura i ochrona dziedzictwa narodowego	3 537 974,75	3 701 957,18	3 701 171,91	99,98%	5,62%
600	Transport i łączność	3 210 667,00	6 358 125,35	3 341 287,13	52,55%	5,07%
630	Turystyka	1 683 163,18	1 912 394,01	1 858 235,51	97,17%	2,82%
010	Rolnictwo i łowiectwo	237 648,28	1 420 770,11	1 394 828,91	98,17%	2,12%
700	Gospodarka mieszkaniowa	748 671,06	947 435,38	872 724,25	92,11%	1,33%
926	Kultura fizyczna	528 150,00	579 150,00	501 814,91	86,65%	0,76%
754	Bezpieczeństwo publiczne i ochrona przeciwpożarowa	403 000,00	515 429,46	488 037,07	94,69%	0,74%
752	Obrona narodowa	0,00	871 329,50	484 154,50	55,57%	0,74%
851	Ochrona zdrowia	298 000,00	470 474,57	281 269,03	59,78%	0,43%
853	Pozostałe zadania w zakresie polityki społecznej	174 000,00	225 065,00	225 064,90	100,00%	0,34%
751	Urzędy naczelnych organów władzy państwowej, kontroli i ochrony	1 956,00	147 732,00	147 732,00	100,00%	0,22%

	prawa oraz sądownictwa					
854	Edukacyjna opieka wychowawcza	79 800,00	122 100,00	113 060,00	92,60%	0,17%
710	Działalność usługowa	370 000,00	405 000,00	72 634,00	17,93%	0,11%
500	Handel	47 200,00	47 200,00	40 621,00	86,06%	0,06%
758	Różne rozliczenia	432 000,00	210 395,00	0,00	0,00%	0,00%
	<b>RAZEM WYDATKI BIEŻĄCE</b>	<b>62 692 145,52</b>	<b>72 170 827,63</b>	<b>65 858 741,75</b>	<b>91,25%</b>	<b>100,00%</b>

#### Realizacja planu wydatków majątkowych w 2025 roku w Gminie Ścinawa według działów klasyfikacji budżetowej

Dział	Wyszczególnienie	Plan na 1.01.2025 r. (w zł)	Plan na 31.12.2025 r. (w zł)	Wykonanie (w zł)	Realizacja planu po zmianach (w %)	Udział (w %)
900	Gospodarka komunalna i ochrona środowiska	28 017 494,72	42 274 433,92	31 607 960,76	74,77%	62,45%
926	Kultura fizyczna	14 550 209,50	16 642 425,60	15 859 910,30	95,30%	31,34%
855	Rodzina	2 046 724,00	2 010 824,24	1 511 929,65	75,19%	2,99%
921	Kultura i ochrona dziedzictwa narodowego	269 000,00	719 159,27	699 206,62	97,23%	1,38%
600	Transport i łączność	1 275 000,00	1 138 791,00	643 592,96	56,52%	1,27%
801	Oświata i wychowanie	0,00	287 660,00	287 641,00	99,99%	0,57%
630	Turystyka	0,00	10 000,00	0,00	0,00%	0,00%
750	Administracja publiczna	620 000,00	620 000,00	0,00	0,00%	0,00%
752	Obrona narodowa	0,00	163 820,00	0,00	0,00%	0,00%
	<b>Razem wydatki majątkowe</b>	<b>46 778 428,22</b>	<b>63 867 114,03</b>	<b>50 610 241,29</b>	<b>79,24%</b>	<b>100,00%</b>

#### 4.3 WYNIK BUDŻETU

Wyszczególnienie	Plan na 1.01.2025 r. (w zł)	Plan na 31.12.2025 r. (w zł)	Wykonanie (w zł)	Realizacja planu po zmianach (w %)
<b>Dochody</b>	100 455 433,74	118 956 221,71	106 630 264,10	89,64%
<b>Wydatki</b>	109 470 573,74	136 037 941,66	116 468 983,04	85,62%
<b>Wynik</b>	<b>-9 015 140,00</b>	<b>-17 081 719,95</b>	<b>-9 838 718,94</b>	-

## 5 INFORMACJA O STANIE MIENIA KOMUNALNEGO

Wartość początkowa majątku Gminy Ścinawa (środki trwałe- netto) na dzień 1 stycznia 2025 roku wynosiła 338 512 313,02 zł, natomiast na dzień 31 grudnia 2025 roku stanowiła kwotę 373 044 862,34 zł.

W skład majątku wchodzi środki trwałe wg grup rodzajowych oraz udziały w spółce prawa handlowego.

### Zestawienie wartości środków trwałych wg grup rodzajowych

LP	KŚT	Wyszczególnienie	Stan księgowy ogółem na dzień 31.12.2025r. (wartość brutto)	Umorzenie na dzień 31.12.2025 r.	Stan księgowy ogółem na dzień 31.12.2025 r. (wartość netto)
1	2	3	4	5	6
1	0	Grunty	89 974 711,76	5 265,60	89 969 446,16
2	I	Budynki i lokale, spółdzielcze własnościowe prawo do lokalu mieszkalnego oraz spółdzielcze prawo do lokalu niemieszkalnego	70 251 617,71	16 859 068,54	53 392 549,17
3	II	Obiekty inżynierii lądowej i wodnej	244 047 628,48	26 283 839,01	217 763 789,47
4	III	Kotły i maszyny energetyczne	1 072 081,08	251 754,67	820 326,41
5	IV	Maszyny, urządzenia i aparaty ogólnego zastosowania	2 013 921,41	761 301,52	1 252 619,89
6	V	Specjalistyczne maszyny, urządzenia i aparaty	210 843,34	178 351,03	32 492,31
7	VI	Urządzenia techniczne	5 146 596,59	1 037 006,40	4 109 590,19
8	VII	Środki transportu	8 008 483,67	2 772 279,14	5 236 204,53
9	VIII	Narzędzia, przyrządy, ruchomości i wyposażenie	4 526 889,66	4 059 045,45	467 844,21
10	IX	Inwentarz żywy	-	-	-
<b>OGÓŁEM</b>			<b>425 252 773,70</b>	<b>52 207 911,36</b>	<b>373 044 862,34</b>

### Wartość posiadanych papierów wartościowych, w tym akcji i udziałów oraz dłużnych papierów wartościowych

Lp.	Wyszczególnienie posiadanych papierów wartościowych	Stan na koniec roku obrotowego	
		Ilość	Wartość
1	akcje		
2	udziały	160 683	16 068 300,00

3	dłużne papiery wartościowe		
4	inne papiery wartościowe		
<b>Razem papiery wartościowe</b>		<b>160 683</b>	<b>16 068 300,00</b>

## 6 INFORMACJA O REALIZACJI PROGRAMÓW

### 6.1 PROGRAM WSPÓŁPRACY Z ORGANIZACJAMI POZARZĄDOWYMI

W 2025 roku efektywnie realizowano Roczny Program Współpracy z Organizacjami Pozarządowymi.

Współpraca z organizacjami pozarządowymi w Gminie Ścinawa w roku 2025 realizowana była na podstawie podjętej uchwały nr IX/51/24 Rady Miejskiej w Ścinawie z dnia 29.11.2024 r. w sprawie przyjęcia „Rocznego programu współpracy Gminy Ścinawa z organizacjami pozarządowymi oraz podmiotami wymienionymi w art. 3 ust. 3 ustawy o działalności pożytku publicznego i o wolontariacie na rok 2025. Współpraca Gminy Ścinawa z organizacjami pozarządowymi oraz podmiotami prowadzącymi działalność pożytku publicznego w 2025 r. miała charakter:



Współpraca finansowa odbywała się w postaci wspierania zadań publicznych wraz z udzieleniem dotacji na dofinansowanie ich realizacji oraz w postaci powierzenia realizacji zadań publicznych z udzieleniem dotacji na finansowanie ich realizacji.

łącznie w 2025 roku na realizację zadań publicznych Gmina Ścinawa przeznaczyła (wydatkowała) **717 967,79 zł** w tym:

- pomoc społeczna, w tym pomocy rodzinom i osobom w trudnej sytuacji życiowej oraz wyrównywania szans tych rodzin i osób – 50 000,00 zł (w tym art.19a – 8 000,00 zł);

- działalność na rzecz osób niepełnosprawnych – 35 523,16 zł;
- działalność na rzecz osób w wieku emerytalnym - 10 000,00 zł;
- kultury, sztuki, ochrony dóbr dziedzictwa narodowego - 81 444,73 zł (w tym art.19a – 14 065,00 zł);
- promocji i organizacji wolontariatu - 6 000,00 zł;
- turystyki i krajoznawstwa - 25 000,00 zł;
- porządku i bezpieczeństwa publicznego – 6 000,00 zł;
- nauka, edukacja, oświata i wychowanie – 3 999,90 zł;
- wspieranie i upowszechnianie kultury fizycznej – 500 000,00 zł, (w tym art. 19a – 39 000,00 zł).

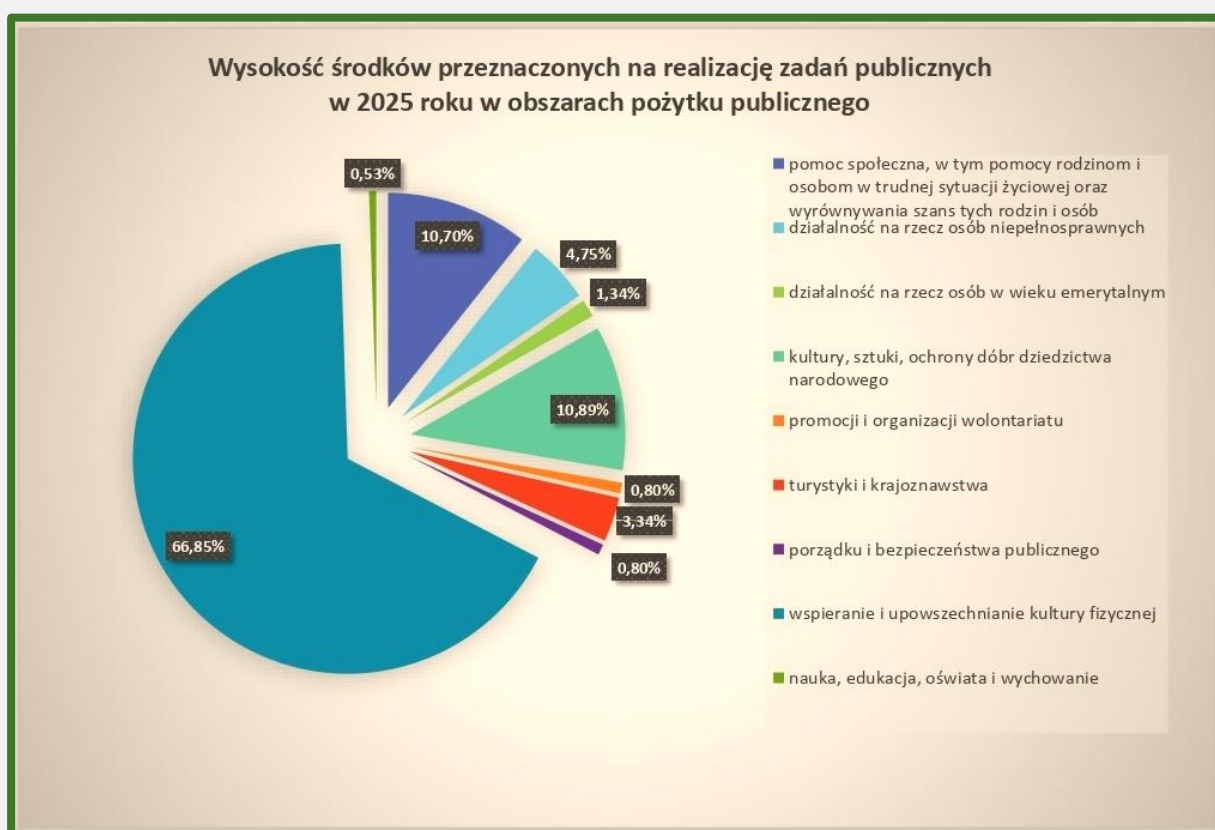

Głównym trybem zlecenia organizacjom pozarządowym realizacji zadań publicznych były otwarte konkursy ofert. W roku 2025 przeprowadzono 3 otwarte konkursy ofert, z czego jeden dotyczył wspierania i upowszechniania kultury fizycznej.

W ramach tego konkursu zostało złożonych 9 ofert, które zostały pozytywnie ocenione i przyjęte do realizacji po podpisaniu umowy dotacyjnej. Jedno ze stowarzyszeń sportowych

po podpisaniu umowy dotacyjnej wycofało się z rozgrywek piłkarskich i zwróciło dotację w całości.

W drugim konkursie, w pozostałych sferach zadań publicznych, ogłoszonym przez Gminę Ścinawa wpłynęły 24 oferty. Z tego 3 oferty nie spełniły wymogów oceny formalnej.

W trzecim konkursie, w pozostałych sferach zadań publicznych, ogłoszonym przez Gminę Ścinawa wpłynęły 3 oferty. Wszystkie spełniły wymogi formalne i zostały przekazane do oceny merytorycznej.

Łącznie podpisano 33 umowy w ramach otwartych konkursów ofert, z czego 9 umów zawarto z organizacjami sportowymi i 24 umowy z pozostałymi organizacjami. Wszystkie oferty były realizowane samodzielnie bez udziału partnerów.

W mniejszym zakresie stosowano tryb tzw. „małych grantów”. Poza otwartymi konkursami ofert w roku 2025 zostało złożonych 5 ofert w trybie art. 19a.

Na zadania publiczne z zakresu pomocy społecznej złożono dwie oferty w wysokości 3 000,00 zł oraz 5 000,00 zł, w sumie 8 000,00 zł. Wnioskodawca realizował zadanie publiczne z zakresu pomocy społecznej, w tym pomoc rodzinom i osobom w trudnej sytuacji życiowej oraz wyrównywania szans tych rodzin i osób.

Na zadania z zakresu kultury, sztuki, ochrony dóbr kultury i dziedzictwa narodowego złożono 3 oferty w wysokości 5 000,00 zł, 1 040,00 zł oraz 8 025,00 zł. Wnioskodawcy realizowali zadania w zakresie działań kulturalnych dla wszystkich pokoleń, wydano także publikację o Władcach Ścinawy.

W terminie zostały złożone łącznie 44 sprawozdania (w tym 15 przez organizacje sportowe i 29 przez pozostałe organizacje), wszystkie zostały rozliczone i przyjęte. Natomiast w przypadku dwóch zadań realizowanych przez Fundację Sztukowanie Pamięci, środki zostały częściowo zwrócone ponieważ w związku z nagłą śmiercią prezesa Fundacji nie było możliwości zrealizowania zadań w zakładanym kształcie. Po zwrocie środków zadania zostały prawidłowo rozliczone, a sprawozdania przyjęte.

**Współpracę o charakterze poza finansowym Gmina Ścinawa podejmowała z organizacjami w formie:**

1) wzajemnego informowania się o planowanych kierunkach działalności,

- 2) konsultowania projektów aktów normatywnych w dziedzinach dotyczących działalności statutowej organizacji,
- 3) wspierania organizacji pozarządowych, starających się o środki z innych źródeł niż budżet Gminy Ścinawa,
- 4) przekazywania informacji skierowanych do podmiotów Programu za pośrednictwem:

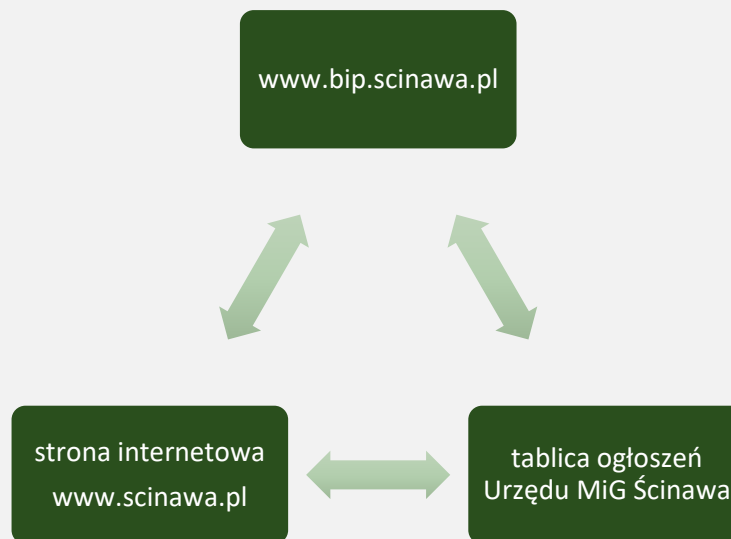

- 5) umożliwienia umieszczania przez podmioty Programu na stronie internetowej Gminy Ścinawa, informacji dotyczących realizowanych przez te podmioty gminnych zadań publicznych,
- 6) obejmowania patronatem przez władze Gminy Ścinawa projektów i inicjatyw realizowanych przez podmioty Programu,
- 7) organizowania i współorganizowania szkoleń, konferencji, seminariów, spotkań informacyjnych,
- 8) udostępnianie, w miarę możliwości, na preferencyjnych warunkach pomieszczeń oraz sprzętu urzędu.

**W RAMACH WSPÓŁPRACY POZA FINANSOWEJ, CZŁONKOWIE ORGANIZACJI POZARZĄDOWYCH I ICH PRZEDSTAWICIELE MOGLI LICZYĆ NA WSPARCIE MERYTORYCZNE W POSTACI INSTRUKTAŻU PRAWIDŁOWEGO POD WZGLĘDEM FORMALNYM, PRZYGOTOWANIA DOKUMENTACJI OFERTOWEJ I ROZLICZENIOWEJ W RAMACH PRYZNAWANYCH DOTACJI.**

Współpraca Gminy Ścinawa z organizacjami pozarządowymi oraz innymi podmiotami prowadzącymi działalność pożytku publicznego odbywała się na zasadach pomocniczości, suwerenności stron, partnerstwa, efektywności, uczciwej konkurencji i jawności. Jest ona jednym z nieodłącznych elementów rozwoju demokratycznego społeczeństwa obywatelskiego. U podstaw tej współpracy gmina dążyła przede wszystkim do poprawy jakości życia społeczności lokalnej poprzez pełniejsze zaspakajanie jej potrzeb, ale także zwiększanie udziału mieszkańców w rozwiązywaniu lokalnych problemów.

#### 6.1.1 WYKAZ ZAWARTYCH UMÓW NA REALIZACJĘ ZADAŃ PUBLICZNYCH W OTWARTYCH KONKURSACH OFERT

L.p.	Nazwa dotowanego podmiotu	Tytuł zadania	Kwota dotacji
<b>Obszar: Pomoc społeczna, w tym pomoc rodzinom i osobom w trudnej sytuacji życiowej oraz wyrównywania szans tych rodzin i osób</b>			
1.	Fundacja Przystań w Ścinawie	Szlakiem pałaców i ogrodów	4 000,00 zł
2.	Stowarzyszenie MONAR reprezentowane przez Regionalną Placówkę Opiekuńczo - Terapeutyczną z siedzibą w Ścinawie	Program wsparcia, terapii i psychoedukacji dla mieszkańców Gminy Ścinawa	12 000,00 zł
3.	Polski Związek Niewidomych Okręg Dolnośląski Koło w Lubinie	Śladami poznańskiej tradycji i kultury	8 000,00 zł
4.	Polski Związek Wędkarski, Okręg Legnica, Koło nr 33 Ścinawa	Pikniki wędkarskie dla dzieci, młodzieży i osób dorosłych w ramach działalności na rzecz rodziny.	6 000,00 zł
5.	Fundacja Tymonix	Wielopokoleniowe powitanie lata nad Odrą	12 000,00 zł
<b>Obszar: Działalność na rzecz osób niepełnosprawnych</b>			
6.	Fundacja Przystań w Ścinawie	Wycieczka turystyczno - krajoznawcza do Rewala	15 000,00 zł
7.	Stowarzyszenie „Równe Szanse”	Integracja - rehabilitacja - wypoczynek	18 000,00 zł
8.	Fundacja „Sztukowanie Pamięci”	Sztukowanie	2 523,16 zł

<b>Obszar: Działalność na rzecz osób w wieku emerytalnym</b>			
9.	Polski Związek Emerytów, Rencistów i Inwalidów Oddział w Lubinie Koło nr 2 Ścinawa	Seniorzy poznają pogórze sudeckie. Radosna twarz i w ręku wachlarz	10 000,00 zł
<b>Obszar: Kultura, sztuka, ochrona dóbr kultury i dziedzictwa narodowego</b>			
10.	Stowarzyszenie „Aktywny Dziewin”	Śladem Marianny Orańskiej	12 000,00 zł
11.	Stowarzyszenie „Razem dla Buszkowic”	Zatrzymać czas	5 500,00 zł
12.	Stowarzyszenie „Sołectwo Krzyżowa”	Korona Gór Dolnego Śląska	5 500,00 zł
13.	Stowarzyszenie Historyczno – Militarne „Ścinawa”	Ścinawskie spacery z historią	14 000,00 zł
14.	Fundacja Kierunek Kultura	Szlakiem dźwięku i sceny	12 000,00 zł
15.	Stowarzyszenie Aktywnie dla Gminy Ścinawa	Kulturalny chill w Ścinawie	12 000,00 zł
16.	Fundacja Sztukowanie Pamięci	Spotkania i rozmowy	2 379,73 zł
17.	KGW Babki Bez Granic WIELOWIEŚ	Ocalić od zapomnienia	4 000,00 zł
<b>Obszar: Promocja i organizacja wolontariatu</b>			
18.	Fundacja Przystań w Ścinawie	Każdy może być wolontariuszem	2 000,00 zł
19.	PTTK Oddział „Zagłębia Miedziowego” w Lubinie	Bądź częścią festiwalu zostań wolontariuszem	4 000,00 zł
<b>Obszar: Nauka, edukacja, oświata i wychowanie.</b>			
20.	KGW Nasz Ręszów w Ręszowie	Edukacja i nauka zdrowego stylu życia w Ręszowie	3 999,90 zł
<b>Obszar: Porządek i bezpieczeństwo publiczne</b>			
21.	OSP Tymowa	Szkolenie z zakresu bezpieczeństwa i ochrony przeciwpowodziowej	6 000,00 zł
<b>Obszar: Turystyka i krajoznawstwo</b>			
22.	Stowarzyszenie Emerytów i Rencistów byłych pracowników KGHM „Polska Miedź” S.A.	Historyczne miejsca Polski: Malbork, Frombork, Elbląg, Lidzbark Warmiński, Olsztyn	10 000,00 zł

23.	Stowarzyszenie Miłośników Natury „Glinianka”	Mikroturystyka i rekreacja w naturze na Gliniankach	6 000,00 zł
24.	Polskie Towarzystwo Turystyczno-Krajoznawcze Oddział „Zagłębie Miedziowe”	Od średniowiecza po kryształ - wycieczki z historią	9 000,00 zł
<b>Obszar: Wspieranie i upowszechnianie kultury fizycznej</b>			
25.	Miejski Klub Sportowy „ODRA” Ścinawa	„Upowszechnianie piłki nożnej w miejscowości Ścinawa: poprzez prowadzenie i uczestniczenie we współzawodnictwie drużyn piłkarskich”	230 000,00 zł
26.	Ludowy Zespół Sportowy „Czarni” Dziewin	„Upowszechnianie piłki nożnej w miejscowości Dziewin: poprzez prowadzenie i uczestniczenie we współzawodnictwie drużyn piłkarskich”	38 000,00 zł
27.	Ludowy Klub Sportowy „SPARTA” Parszowice	„Realizację działań w zakresie upowszechniania piłki nożnej wśród dzieci, młodzieży i dorosłych w Mieście i Gminie Ścinawa, w procesie szkolenia sportowego, uczestnictwo w treningach, meczach oraz organizację zawodów sportowych”	55 000,00 zł
28.	Stowarzyszenie Sportowe Klub Piłkarski Grom Gromadzyń – Wielowieś	„Wspieranie i upowszechnianie piłki nożnej w gminie Ścinawa, poprzez prowadzenie i uczestniczenie we współzawodnictwie drużyn piłkarskich”	38 000,00 zł
29.	Klub Piłkarski „MKS Miedziani” Tymowa	„Młodzi na sportowo”	8 000,00 zł
30.	Ścinawski Klub Karate Goju Ryu w Ścinawie	„Realizacja cyklu szkoleniowego karate”	32 000,00 zł
31.	Akademia Sztuk Walki GoK1 w Ścinawie	„Rozwój poprzez uprawianie sportów walki”	23 000,00 zł
32.	Fundacja Sprint w Ścinawie - kolarstwo	„Realizacja cyklu szkoleniowego w kolarstwie”	25 000,00 zł
33.	Klub Sportowy „START”	„Organizowanie, tworzenie dogodnych warunków do krzewienia kultury fizycznej poprzez biegi”	12 000,00 zł
		<b>RAZEM</b>	<b>656 902,79 zł</b>

6.1.2 WYKAZ ZAWARTYCH UMÓW NA REALIZACJĘ ZADAŃ PUBLICZNYCH W TRYBIE ART. 19A, TZW. „MAŁE GRANTY”

L.p.	Nazwa dotowanego podmiotu	Tytuł zadania	Kwota dotacji
<b>Obszar: Pomoc społeczna, w tym pomoc rodzinom i osobom w trudnej sytuacji życiowej oraz wyrównywania szans tych rodzin i osób</b>			
1.	Polski Związek Emerytów, Rencistów i Inwalidów Oddział Rejonowy Polskiego Związku Emerytów, Rencistów i Inwalidów w Lubinie	Wsparcie dla najuboższych emerytów i rencistów i inwalidów w okresie Świąt Wielkanocnych	3 000,00 zł
2.	Polski Związek Emerytów, Rencistów i Inwalidów Oddział Rejonowy Polskiego Związku Emerytów, Rencistów i Inwalidów w Lubinie	Wsparcie dla najuboższych emerytów rencistów i inwalidów w okresie świąt Bożego Narodzenia	5 000,00 zł
<b>Obszar: Kultura, sztuka, ochrona dóbr kultury i dziedzictwa narodowego</b>			
3.	Stowarzyszenie Aktywnie dla Gminy Ścinawa	„Koncertowo – animacyjne popołudnie RAZEM MOŻEMY WIĘCEJ”	5 000,00 zł
4.	Stowarzyszenie „Aktywny Dziewin”	łączy nas Odra	1 040,00 zł
5.	Fundacja RAZEM	Władcy Ścinawy do 1675 roku – poznaj historię swojego miasta	8 025,00 zł
<b>Obszar: Wspieranie i upowszechnianie kultury fizycznej</b>			
6.	Akademia Sztuk Walki GoK1 w Ścinawie	„Organizacja seminarium Karate Goju Ryu oraz BJJ Memoriał Shihana Paula Colemana w Szklarskiej Porębie”	6 000,00 zł
7.	Akademia Sztuk Walki GoK1 w Ścinawie	Samoobrona dla kobiet „Dama broni się sama”	3 000,00 zł
8.	Ścinawski Klub Karate Goju Ryu w Ścinawie	„XIV Turniej Karate Odra Cup – Ścinawa 2025”	8 000,00 zł

9.	Fundacja Sprint w Ścinawie - kolarstwo	„Liga MTB Szkótek Kolarskich Ścinawa 2024”.	10 000,00 zł
10.	Stowarzyszenie Osób z Pozytywną Energią „Ścinawska Grupa Nordic Walking”	„Lato z Nordic Walking2025”	8 000,00 zł
11.	Stowarzyszenie Osób z Pozytywną Energią „Ścinawska Grupa Nordic Walking”	„Nordic Walking Łączy Pokolenia”	4 000,00 zł
<b>RAZEM</b>			<b>61 065,00 zł</b>

## 6.2 PROGRAM OCHRONY ŚRODOWISKA

**Program ochrony środowiska** jest dokumentem analizującym istniejący stan poszczególnych komponentów środowiska przyrodniczego Miasta i Gminy Ścinawa oraz przedstawiającym cele i zadania konieczne do realizacji w poszczególnych obszarach interwencji w celu zachowania dobrego stanu środowiska, a tam gdzie konieczna jest jego poprawa przedstawione zostały działania naprawcze.

Zgodnie z przepisami prawa, tj. ustawy z dnia 27 kwietnia 2001 r. Prawo ochrony środowiska przyłączenie nieruchomości do istniejącej sieci kanalizacyjnej lub wyposażenie nieruchomości w zbiornik bezodpływowy nieczystości ciekłych lub w przydomową oczyszczalnię ścieków bytowych zgodnie z ustawą z dnia 13 września 1996 r. o utrzymaniu czystości i porządku w gminach na właścicielach nieruchomości ciąży obowiązek utrzymania czystości i porządku m. in. poprzez przyłączenie nieruchomości do istniejącej sieci kanalizacyjnej lub wyposażenie nieruchomości w zbiornik bezodpływowy nieczystości ciekłych lub w przydomową oczyszczalnię ścieków bytowych. W związku z powyższym w 2025 r. przeprowadzono ponad 200 kontroli w zakresie zbiorników przyłączenie nieruchomości do istniejącej sieci kanalizacyjnej lub wyposażenie nieruchomości w zbiornik bezodpływowy nieczystości ciekłych lub w przydomową oczyszczalnię ścieków bytowych.

## 6.3 MIEJSCOWE PLANY ZAGOSPODAROWANIA PRZESTRZENNEGO

Uchwałą nr LXXXII/495/24 Rady Miejskiej w Ścinawie z dnia 28 marca 2024 r., przystąpiono do sporządzenia **planu ogólnego Miasta i Gminy Ścinawa**. Plan ogólny obejmuje obszar miasta

i gminy Ścinawa w granicach administracyjnych. W 2025 r. przygotowano projekt planu ogólnego wraz z uzasadnieniem oraz prognozą oddziaływania na środowisko.

#### 6.4 PLAN WYKORZYSTANIA GMINNEGO ZASOBU NIERUCHOMOŚCI GMINY ŚCINAWA

Gmina Ścinawa określa główne kierunki działań związane z gospodarowaniem mieniem gminnym zgodnie z zarządzeniem Nr G/106/25 Burmistrza Ścinawy z dnia 29 kwietnia 2025 r. w sprawie przyjęcia planu wykorzystania gminnego zasobu nieruchomości. W stosunku do każdej nieruchomości rozstrzygnięcia o sposobie jej zagospodarowania będą zapadały indywidualnie. Gminny zasób nieruchomości będzie wykorzystywany zgodnie z wiążącymi organ wykonawczy ustaleniami, które będą wynikały z uchwał budżetowych na lata 2025-2028.

##### 6.4.1 ZESTAWIENIE MIENIA GMINY WG STANU NA DZIEŃ 31 GRUDNIA 2025 ROKU

Gmina Ścinawa jest właścicielem 608,5743 ha gruntów w tym:			
-194,8571 ha gruntów na terenie miasta z prawem rozporządzenia	366,1279 ha na terenie wsi z prawem rozporządzenia	45,6793 ha na terenie miasta w użytkowaniu wieczystym	1,91 ha na terenie wsi w użytkowaniu wieczystym.

##### 1. 194,8571 ha gruntów komunalnych na terenie miasta stanowią:

- zasób gruntów komunalnych-130,1644 ha, w tym 70 działek budowlanych,
- grunty zabudowane- 20,5981 ha,
- grunty pod rowami i wodami- 1ha,
- grunty pod drogami-22,8646 ha,
- tereny zieleni, parki-20,23 ha.

**2. 366,1279 ha gruntów komunalnych na terenie wsi stanowią:**

- zasób gruntów komunalnych- 113,35 ha,
- grunty zabudowane-11,1537 ha,
- grunty pod rowami i wodami - 7,36 ha,
- grunty pod drogami- 193, 1874 ha,
- tereny zieleni, parki- 30,11 ha, w tym 14 parków,
- użytki kopalne- 4,19 ha,
- grunty pod ścieżkę rowerową- 6,7768 ha.

Wartość ewidencyjna gruntów wynosi 89 969 446,16 zł, w tym prawo użytkowania wieczystego gruntu na wartość 85 761,14 zł.

**3. Budynki, liczba ogółem –169 szt. w tym :**

- Urząd Miasta i Gminy – 157 szt.,
- Zespół Placówek Oświatowych – 6 szt.,
- Szkoła Podstawowa w Tymowej – 2 szt.,
- Ośrodek Działań Edukacyjnych i Twórczych - 2 szt.,
- Miejsko-Gminny Zespół Zakładów Opieki Podstawowej – 2 szt.

Ogółem wartość budynków wynosi 53 392 549,17 zł netto.

**4. Obiekty inżynierii lądowej i wodnej, liczba ogółem – 366 szt. w tym:**

- Urząd Miasta i Gminy – 332 szt.,
- Zespół Szkolno-Przedszkolny – 8 szt.,
- Szkoła Podstawowa w Tymowej – 6 szt.,
- Ośrodek Działań Edukacyjnych i Twórczych-4 szt.,
- Centrum Kultury i Biblioteka – 6 szt.,
- Miejsko-Gminny Zespół Zakładów Opieki Podstawowej – 10 szt.

Ogółem wartość obiektów inżynierii lądowej i wodnej wynosi 217 763 789,47 zł netto.

**5. Urządzenia techniczne, środki transportu, narzędzia, przyrządy, ruchomości i wyposażenie liczba ogółem – 443 szt. o wartości 9 813 638,93 zł netto w tym:**

- Urząd Miasta i Gminy – 117 szt.,
- Zespół Szkolno-Przedszkolny - 8 szt.,
- Szkoła Podstawowa w Tymowej – 2 szt.,
- Ośrodek Działań Edukacyjnych i Twórczych -179 szt.,
- Miejsko-Gminny Ośrodek Pomocy Społecznej – 1 szt.,

- Centrum Kultury i Biblioteka – 46 szt.,
- Miejsko-Gminny Zespół Zakładów Opieki Podstawowej – 90 szt.

6. Urządzenia techniczne, środki transportu, narzędzia, przyrządy, ruchomości i wyposażenie liczba ogółem – 443 szt. o wartości 9 813 638,93 zł netto w tym:

- Urząd Miasta i Gminy – 117 szt.,
- Zespół Szkolno-Przedszkolny - 8 szt.,
- Szkoła Podstawowa w Tymowej – 2 szt.,
- Ośrodek Działań Edukacyjnych i Twórczych -179 szt.,
- Miejsko-Gminny Ośrodek Pomocy Społecznej – 1 szt.,
- Centrum Kultury i Biblioteka – 46 szt.,
- Miejsko-Gminny Zespół Zakładów Opieki Podstawowej – 90 szt.

7. Na terenie miasta i gminy Ścinawa 180 nieruchomości pozostaje w użytkowaniu wieczystym, w tym 8 na terenach wiejskich.

Wartość ewidencyjna gruntów oddanych w wieczyste użytkowanie wynosi 5 013 406,62 zł

8. Wartość mienia komunalnego ogółem wynosi 373 044 862,34 zł.

Nieruchomości gminne położone są w 4 obrębach ewidencyjnych na terenie miasta Ścinawy i 20 obrębach ewidencyjnych na obszarze wiejskim gminy Ścinawa tj: Dębiec, Krzyżowa, Dziewin, Chełmek Wołowski, Dąbrowa Środkowa, Lasowice, Parszowice, Ręszów, Turów, Tymowa, Wielowieś, Zaborów, Przychowa, Buszkowice, Dłużyce, Dzielaw, Jurcz, Redlice, Sitno.

#### 6.4.2 NABYCIE GRUNTÓW DO GMINNEGO ZASOBU NIERUCHOMOŚCI W 2025 ROKU

- I. W drodze umowy notarialnej przekazania Repertorium A numer 1304/2025 zawartej w dniu 5.02.2025r. w kancelarii notarialnej w Lubinie przy ul. Odrodzenia 25/4 Gmina Ścinawa nabyła do gminnego zasobu nieruchomości prawo użytkowania wieczystego działki nr 215/57 o pow. 14 m<sup>2</sup>, 215/59 o pow. 101 m<sup>2</sup>, nr 215/61 o pow. 5 m<sup>2</sup>, w obr. 2 miasta Ścinawy (razem 120 m<sup>2</sup>) na gruncie stanowiącym własność Gminy Ścinawa, które w związku z tym prawo wygaśło, pod teren komunikacji ( drogę),
- II. W drodze decyzji Starosty Lubińskiego z dnia 28.04.2025r. DAN.673.52.2024 o zezwoleniu na realizację inwestycji drogowej pn: „Budowa drogi gminnej ul. Karmelickiej (Droga klasy D), budowa drogi gminnej ul. Jezuckiej (Droga klasy D) ,

budowa i rozbudowa drogi gminnej (bez nazwy) klasy L od ul. Klasztornej do ul. Żołnierskiej w Ścinawie. Gmina Ścinawa nabyła własność działki nr 172/1 w obr. 2 miasta Ścinawy o pow. 0,0160 ha,

- III. W drodze decyzji Starosty Lubiąskiego z dnia 20.12.2024r. DAN.673.51.2024 o zezwoleniu na realizację inwestycji drogowej pn: „Budowa i rozbudowa gminnej ul. Dominikańskiej (droga klasy D) od km 0+191,82 do ul. Klasztornej w Ścinawie, Gmina Ścinawa nabyła własność działek nr:

<b>254/1 obr. 2 o pow. 0,0060 ha – udział 4/20</b>	<b>239/4 o pow.0,0156 ha i 239/7 o pow. 0,0049 m2 (razem 205 m2).</b>
--	---

6.4.3 OBRÓT MIENIEM KOMUNALNYM W ROZUMIENIU USTAWY Z DNIA 21 SIERPNI  
1997 R. O GOSPODARCE NIERUCHOMOŚCIAMI (T.J. DZ.U. Z 2026 R. POZ. 399 ZE ZM.)  
UMOWAMI NOTARIALNYMI ZAWARTYMI W OKRESIE OD DNIA 1 STYCZNIA 2025 R. DO  
DNIA 31 GRUDNIA 2025 ROKU

*W OKRESIE JW. NASTĘPOWAŁO ZBYCIE NIERUCHOMOŚCI GMINNYCH W DRODZE  
PRZETARGU I W DRODZE BEZPRZETARGOWEJ.*

### **ZBYCIE W DRODZE PRZETARGU I OBCIĄŻENIE NIERUCHOMOŚCI:**

1. Sprzedaż działki nr 102/4 o pow. 0,0249 ha w obr. 2 miasta Ścinawy za kwotę 18 634 50 zł brutto,
2. Sprzedaż działki nr 423/3 o po2. 0,4113 ha wraz z ustanowieniem służebności gruntowej przechodu i przejazdu na działce nr 423/4 , za cenę brutto 73 271,10 zł,
3. Sprzedaż nieruchomości nr 302/4 o pow. 0,0029 ha w obr. Buszkowice za cenę 10 565,70 zł brutto,
4. Sprzedaż gruntu zabudowanego w obr. Wielowieś nr ewid. 366/2 o pow. 0,0374 ha za cenę 30 300,00 zł brutto.

## ZBYCIE BEZ PRZETARGU

### **Sprzedaż lokali mieszkalnych na rzecz najemców tych lokali :**

1. Sprzedaż lokalu mieszkalnego na rzecz najemcy ul. Grunwaldzka 8/8 w Ścinawie za cenę 1 120,00 zł,
2. Sprzedaż lokalu mieszkalnego na rzecz najemcy ul. Reymonta 25/7 w Ścinawie za cenę 1 380,00 zł,
3. Sprzedaż lokalu mieszkalnego na rzecz najemcy przy ul. Różanej 6/2 w Ścinawie za cenę 1 070,00 zł,
4. Sprzedaż lokalu mieszkalnego przy ulicy Różanej 6/1 w Ścinawie na rzecz najemcy za cenę 740 zł,
5. Sprzedaż lokalu mieszkalnego przy ul. Mickiewicza 8/1 w Ścinawie na rzecz najemcy za cenę 990,00 zł,
6. Sprzedaż lokalu mieszkalnego na rzecz najemcy przy ul. Reymonta 27/12 w Ścinawie za cenę 1 140,00 zł,
7. Sprzedaż lokalu mieszkalnego przy ul. Lubińskiej 16A/4 w Ścinawie na rzecz najemcy za cenę 1 890,00 zł.

OGÓŁEM W 2025 R. ZAWARTO 15 UMÓW NOTARIALNYCH ZBYCIA I OBCIĄŻENIA MIENIA KOMUNALNEGO I Z TYTUŁU TYCH TRANSAKCJI WPŁYNEŁA KWOTA 142 892,45 ZŁ.

**W ZWIĄZKU Z TYM JEST ZAWARTYCH 176 UMÓW DZIERŻAWY I NAJMU.**

#### 6.4.4 DOCHODY UZYSKANE Z TYTUŁU WYKONYWANIA PRAWA WŁASNOŚCI I INNYCH PRAW MAJĄTKOWYCH ORAZ WYKONYWANIA POSIADANIA

Dochody uzyskane przez Gminę z tytułu wykonywania prawa własności i innych praw majątkowych oraz wykonywania posiadania za 2025 rok wynoszą odpowiednio:

- z tytułu służebności, zarządu - 13 348,61 zł,
- z tytułu opłat za użytkowanie wieczyste nieruchomości - 109 672,68 zł,
- z tytułu przekształcenia prawa użytkowania wieczystego w prawo własności - 9 206,99 zł,
- z tytułu najmu i dzierżawy składników majątkowych - kwota ogółem 564 629,92 zł,
- z tytułu odpłatnego nabycia prawa własności – 138 641,30 zł.

#### 6.4.5 ZASÓB MIESZKANIOWY STANOWIĄCY WŁASNOŚĆ GMINY ŚCINAWA

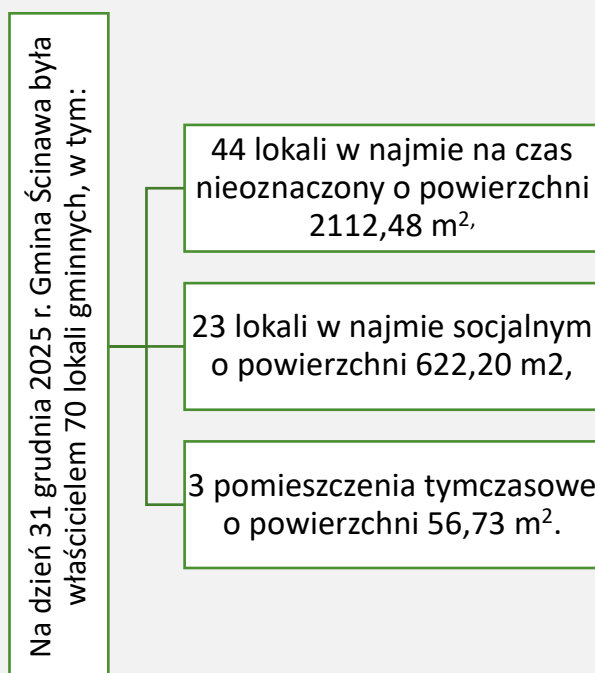

Na terenie miasta Ścinawa znajduje się **60 lokali mieszkalnych**, tj.: 38 lokali, przeznaczonych do wynajmowania na czas nieoznaczony, 19 lokali, przeznaczonych do najmu socjalnego oraz 3 pomieszczenia tymczasowe. Na terenie wiejskim znajduje się **10 lokali mieszkalnych** tj.: 6 lokali, przeznaczonych do wynajmowania na czas nieoznaczony i 4 lokale, przeznaczone do najmu socjalnego.

Ponadto Gmina Ścinawa posiada w swoim zasobie mieszkaniowym lokale użytkowe, znajdujące się w budynku, położonym przy ulicy Królowej Jadwigi nr 2 w Ścinawie o powierzchni 139,40 m<sup>2</sup> oraz lokal użytkowy, znajdujący się w budynku, położonym przy ulicy Rynek nr 5a w Ścinawie o powierzchni 70,56 m<sup>2</sup>- łączna powierzchnia użytkowa lokali użytkowych wynosi 209,96 m<sup>2</sup>.

Gmina Ścinawa gospodaruje lokalami zgodnie z obowiązującymi przepisami, w tym zgodnie z **WIELOLETNIM PROGRAMEM GOSPODAROWANIA MIESZKANIOWYM ZASOBEM GMINY ŚCINAWA NA LATA 2022-2027** (UCHWAŁA NR LVI/360/22 RADY MIEJSKIEJ W ŚCINAWIE Z DNIA 21 LIPCA 2022 r. w sprawie przyjęcia wieloletniego programu gospodarowania mieszkaniowym zasobem Gminy Ścinawa na lata 2022-2027).

Gmina Ścinawa w świetle obowiązujących przepisów zobowiązana jest do zapewnienia lokali osobom, znajdującym się w trudnej sytuacji życiowej, o niskich dochodach. Mieszkaniowy

zasób Gminy Ścinawa obejmuje teren miejski i teren wiejski gminy, który zarządzany i administrowany jest przez Zakład Gospodarki Komunalnej w Ścinawie Sp. z o.o. Dnia 31 grudnia 2024 r. została zawarta z Zakładem Gospodarki Komunalnej w Ścinawie Sp. z o.o. umowa o zarządzanie i administrowanie komunalnym zasobem stanowiącym własność Gminy Ścinawa w okresie od dnia 1 stycznia do dnia 31.12.2025 roku wynagrodzenie Spółki z tytułu wykonywania w/w zadań za rok 2025 wyniosło 105 153,72 zł brutto.

Za wynajęte lokale mieszkalne najemcy obowiązani zostali do uiszczania miesięcznego czynszu. Stawkę czynszu za 1m<sup>2</sup> powierzchni użytkowej lokali mieszkalnych ustalił Burmistrz w wysokości do 3% wartości wskaźnika przeliczeniowego kosztu odtworzenia 1m<sup>2</sup> powierzchni użytkowej budynków mieszkalnych w stosunku rocznym, ogłoszonego przez Wojewodę Dolnośląskiego, z uwzględnieniem czynników obniżających lub podwyższających. Stawka bazowa obowiązująca w 2025 roku to: 4,00 zł/m<sup>2</sup>. Wysokość czynszu za lokal mieszkalny stanowi iloczyn jego powierzchni użytkowej oraz stawki czynszu określonej dla danego lokalu z uwzględnieniem czynników obniżających i podwyższających stawkę bazową. W 2025 roku miesięczna stawka czynszu za lokal socjalny wyniosła 50% stawki bazowej, tj. 2,00 zł za 1 m<sup>2</sup>.

**Czynniki podwyższające stawkę bazową to:**

- 1) toaleta w lokalu- 10%,
- 2) łazienka i wc w lokalu- 20%,
- 3) toaleta położona w budynku poza lokalem- 5%,
- 4) powierzchnia użytkowa lokalu lub domu jednorodzinnego przekraczająca ponad 80m<sup>2</sup> - 15%,
- 5) najem domu jednorodzinnego w zabudowie wolnostojącej, szeregowej lub bliźniaczej- 20%,
- 6) lokal wyposażony w gaz- 10%.

**Czynniki obniżające stawkę czynszu za lokale mieszkalne:**

- 1) brak w lokalu sieci wodociągowej i kanalizacyjnej- 15%,
- 2) kuchnia bez bezpośredniego oświetlenia naturalnego- 10%,
- 3) lokal położony na terenie wiejskim- 10%,
- 4) brak w lokalu łazienki i wc- 15%,
- 5) lokal położony na poddaszu, strychu- 10%,
- 6) lokal przeznaczony do kapitalnego remontu- 20%.

Czynniki obniżające i podwyższające stawki czynszu nie dotyczą czynszu za najem socjalny i tymczasowych pomieszczeń.

Zgodnie z zarządzeniem Burmistrza Ścinawy nr G/46/25 z dnia 24 lutego 2025 r. w sprawie sporządzenia list osób oczekujących na najem lokali z zasobu mieszkaniowego Gminy Ścinawa na rok 2025, na liście osób oczekujących na najem socjalny lokalu znajdowały się 2 gospodarstwa wieloosobowe i 5 gospodarstw jednoosobowych, w tym z prawem do lokalu socjalnego na podstawie wydanych orzeczeń sądowych i tytułów wykonawczych na liście znajdowały się 3 gospodarstwa domowe. Natomiast na liście osób oczekujących na najem lokali na czas nieoznaczony znajdowały się 1 gospodarstwo wieloosobowe i 2 gospodarstwa jednoosobowe.

Natomiast zgodnie z zarządzeniem Burmistrza Ścinawy nr G/132/25 z dnia 10 czerwca 2025 roku w sprawie uaktualnienia list osób oczekujących na najem lokali z zasobu mieszkaniowego Gminy Ścinawa na rok 2025, na liście osób oczekujących na najem socjalny lokalu znajdowały się 2 gospodarstwa wieloosobowe i 6 gospodarstw jednoosobowych, w tym z prawem do lokalu socjalnego na podstawie wydanych orzeczeń sądowych i tytułów wykonawczych na liście znajdowały się 3 gospodarstwa domowe. Natomiast na liście osób oczekujących na najem lokali na czas nieoznaczony znajdowały się 2 gospodarstwa wieloosobowe i 3 gospodarstwa jednoosobowe.

W roku 2025 Społeczna Komisja Mieszkaniowa zaopiniowała pozytywnie 4 wnioski o zawarcie umowy najmu lokalu z mieszkaniowego zasobu Gminy Ścinawa na najem lokalu na czas nieoznaczony oraz 3 wydała opinię pozytywną w sprawie wniosków o zamianę lokalu. Natomiast 5 wniosków zostało zaopiniowanych negatywnie ze względu na niespełnione kryteria, obowiązujące w uchwale nr XXX/185/20 Rady Miejskiej w Ścinawie z dnia 10 listopada 2020r. w sprawie zasad wynajmowania lokali wchodzących w skład mieszkaniowego zasobu Gminy Ścinawa.

### **NAJEM POMIESZCZEŃ GOSPODARCZYCH - GARAŻY :**

- Na dzień 31.12.2025 r. Gmina Ścinawa posiadała w najmie 88 pomieszczeń gospodarczych o powierzchni 1205,65 m<sup>2</sup> oraz 29 garaży o łącznej powierzchni 455,49 m<sup>2</sup>.

#### 6.4.6 ZAPEWNIENIE LOKALI MIESZKALNYCH Z ZASOBU MIESZKANIOWEGO GMINY ŚCINAWA DLA GOSPODARSTW DOMOWYCH O NIEZASPOKOJONYCH POTRZEBACH MIESZKANIOWYCH I NISKICH DOCHODACH W ROKU 2025

1. Zawarcie umowy najmu lokalu na czas nieoznaczony nr 1, położonego w budynku mieszkalnym nr 7 przy ulicy Zgody w Ścinawie,
2. Zawarcie umowy najmu socjalnego lokalu nr 1, położonego w budynku mieszkalnym nr 6 przy ulicy Kościuszki w Ścinawie,
3. Zawarcie umowy najmu socjalnego lokalu nr 3, położonego w budynku mieszkalnym nr 7 przy ulicy Kołomyńskiej w Ścinawie,
4. Zawarcie umowy najmu socjalnego lokalu nr 6, położonego w budynku mieszkalnym nr 9 przy ulicy Kościelnej w Ścinawie,
5. Zawarcie umowy najmu pomieszczenia tymczasowego nr 3, położonego w budynku mieszkalnym nr 16 przy ulicy Batorego w Ścinawie,
6. Zawarcie umowy najmu lokalu na czas nieoznaczony nr 2, położonego w budynku mieszkalnym nr 6 przy ulicy Różanej w Ścinawie,
7. Przedłużenie umowy najmu socjalnego lokalu nr 3, położonego w budynku mieszkalnym nr 16 przy ulicy Mickiewicza w Ścinawie,
8. Przedłużenie umowy najmu socjalnego lokalu nr 3, położonego w budynku mieszkalnym nr 17 przy ulicy Mickiewicza w Ścinawie (przekwalifikowanie na umowę najmu lokalu mieszkalnego na czas nieoznaczony),
9. Przedłużenie umowy najmu socjalnego lokalu nr 13, położonego w budynku mieszkalnym nr 27 przy ulicy Reymonta w Ścinawie (przekwalifikowanie na umowę najmu lokalu mieszkalnego na czas nieoznaczony),
10. Przedłużenie umowy najmu socjalnego lokalu nr 12, położonego w budynku mieszkalnym nr 27 przy ulicy Reymonta w Ścinawie (przekwalifikowanie na umowa najmę lokalu mieszkalnego na czas nieoznaczony),
11. Wstąpienie w stosunek najmu lokalu nr 8, położonego w budynku mieszkalnym nr 11 przy ulicy Lubińskiej w Ścinawie po zmarłym najemcy,
12. Wstąpienie w stosunek najmu lokalu nr 4, położonego w budynku mieszkalnym nr 16a przy ulicy Lubińskiej w Ścinawie po zmarłym najemcy,

**13.** Zarządzeniem Burmistrza Ścinawy nr G/156/25 z dnia 10 lipca 2025r. wydzielono z mieszkaniowego zasobu Gminy Ścinawa lokal mieszkalny nr 3 przy ulicy Robotniczej nr 14 w Ścinawie z przeznaczeniem na wynajem jako tymczasowe pomieszczenie na czas realizacji postępowania egzekucyjnego wszczętego na podstawie tytułu wykonawczego,

**14.** Zarządzeniem Burmistrza Ścinawy z dnia 12 czerwca 2025r. przeznaczono lokal, położony przy ulicy Różanej nr 8/6 w Ścinawie do remontu wykonywanego we własnym zakresie przez przyszłego najemcę.

#### 6.4.7 USTAWA O DODATKACH MIESZKANIOWYCH

Działając na podstawie ustawy z dnia 21 czerwca 2001 roku o dodatkach mieszkaniowych, Burmistrz Ścinawy przyznał decyzją administracyjną dodatki mieszkaniowe, będące świadczeniem pieniężnym wypłacanym przez gminę, mającym na celu dofinansowanie do wydatków mieszkaniowych ponoszonych w związku z zajmowaniem lokalu mieszkalnego dla 74 gospodarstw domowych, natomiast w/w świadczeń wypłacono w ilości 458 w łącznej kwocie 176 499,05 zł. Burmistrz Ścinawy wydał 74 decyzje administracyjne przyznające przedmiotowe świadczenie. Liczba osób w rodzinach, które skorzystały z dofinansowania do czynszu to 198 osób, w tym 85 dzieci.

#### 6.5 GMINNY PROGRAM PROFILAKTYKI I ROZWIĄZYWANIA PROBLEMÓW ALKOHOLOWYCH ORAZ PRZECIWDZIAŁANIA NARKOMANII W MIEŚCIE I GMINIE ŚCINAWA

Realizacja zadań własnych gminy w zakresie profilaktyki i rozwiązywania problemów uzależnień stanowi istotny element lokalnej polityki społecznej, ukierunkowanej na poprawę jakości życia mieszkańców oraz ograniczanie negatywnych skutków związanych z używaniem alkoholu i środków psychoaktywnych.

Program Profilaktyki i Rozwiązywania Problemów Alkoholowych oraz Przeciwdziałania Narkomanii uchwalony na lata 2022–2025 był realizowany przy udziale podmiotów i instytucji działających na terenie Miasta i Gminy Ścinawa, w szczególności z Gminną Komisją ds. Rozwiązywania Problemów Alkoholowych, Punktem Konsultacyjno-Informacyjnym ds. Rozwiązywania Problemów Alkoholowych, Przeciwdziałania Narkomanii i Przemocy w Rodzinie, Gminnym Ośrodkiem Pomocy Społecznej, Centrum Kultury i Biblioteka,

Placówkami Oświaty, Policją, Jednostkami Ochotniczej Straży Pożarnej, Instytucjami Kulturalnymi i Sportowymi działającymi na terenie miasta i gminy Ścinawa. Podejmowane działania miały charakter kompleksowy i obejmowały zarówno profilaktykę uniwersalną, jak i działania skierowane do osób i rodzin zagrożonych lub dotkniętych problemem uzależnień. Środki finansowe wydatkowane były wyłącznie na realizację Gminnego Programu Profilaktyki i Rozwiązywania Problemów Alkoholowych oraz Przeciwdziałania Narkomanii na lata 2022-2025 obowiązującego od 1 stycznia 2022 r. który stanowi podstawowy dokument wyznaczający kierunki działań profilaktycznych, edukacyjnych oraz pomocowych, adresowanych do mieszkańców gminy, ze szczególnym uwzględnieniem osób i rodzin zagrożonych problemami uzależnień.

Środki na realizację poszczególnych zadań ujętych w Programie pochodziły z wpływów uzyskanych z opłat za korzystanie z zezwoleń na sprzedaż napojów alkoholowych. Zostały zrealizowane w 104,01% planu i wyniosły 218 428,12 zł. Z kolei wpływy z części opłaty za zezwolenie na sprzedaż napojów alkoholowych w obrocie hurtowym wyniosły 62 829,81 zł i zostały zrealizowane w 99,73% planu.

#### Środki finansowe przeznaczone zostały w szczególności na:

- 1) karnety na basen – 5 320,00 zł,
- 2) koszty transportu związane z pozalekcyjnymi zajęciami sportowymi ukierunkowanymi na popularyzację zdrowego stylu życia – 20 500,00 zł,
- 3) dofinansowanie wyjazdów uczniów na zielone szkoły, kolonie i in. wyjazdy integracyjne w ramach przeciwdziałania uzależnieniom behawioralnym – 8 305,00 zł,
- 4) realizacja programów z zakresu problematyki alkoholowej, narkomanii oraz uzależnień behawioralnych w ramach profilaktyki uzależnień w szkołach oraz mieście i gminie Ścinawa – 15 216,00 zł,
- 5) nagrody w konkursach, zawodach i sportowych rywalizacjach szkolnych i gminnych – 6 013,35 zł,
- 6) dofinansowanie integracji społecznej mieszkańcom miasta i Gminy Ścinawa – 10 606,50 zł,
- 7) opłaty sądowe związane z zobowiązaniem osób uzależnionych do podjęcia odwyku – 3 364,28 zł,
- 8) Szkolenia Gminnej Komisji ds. Rozwiązywania Problemów Alkoholowych – 8 870,00 zł,
- 9) Utworzenie placówki wsparcia dziennego w formie podwórkowej – 30 000,00 zł,

10) działalność Gminnej Komisji Rozwiązywania Problemów Alkoholowych – w tym wynagrodzenia dla Gminnej Komisji Rozwiązywania Problemów Alkoholowych oraz umowy zlecenia dla: psychologa obsługującego Punkt Informacyjno-Konsultacyjny w Urzędzie, nauczycieli szkół podstawowych z terenu miasta i gminy Ścinawa realizujących zajęcia pozalekcyjne – 137 270,28 zł.

#### 6.5.1 WYKONANIE ZADAŃ W 2025 ROKU W POSZCZEGÓLNYCH DZIAŁACH WRAZ Z WYDATKOWANIEM ŚRODKÓW

1. Kontynuacja pracy Punktu Konsultacyjno-Informacyjnego ds. Rozwiązywania Problemów Alkoholowych, Przeciwdziałania Narkomanii i Przemocy w Rodzinie.
2. Nakłanianie osób posiadających problem alkoholowy do podjęcia leczenia odwykowego:
  - Ilość osób zgłoszonych w 2025, które nadużywały alkoholu – 34.
  - Prowadzenie pozalekcyjnych zajęć sportowych, będących integralną częścią programów profilaktycznych.
3. Działalność Gminnej Komisji Rozwiązywania Problemów Alkoholowych:

Odbyło się 12 posiedzeń Gminnej Komisji Rozwiązywania Problemów Alkoholowych, na których na podstawie zgłoszeń: rodzin osób nadużywających alkoholu, Miejsko - Gminnego Ośrodka Pomocy Społecznej w Ścinawie, Komisariatu Policji w Ścinawie, Zespołu Interdyscyplinarnego i GKRPA podjęto działania:

  - I. z osobami zgłoszonymi przeprowadzono rozmowy interwencyjno - motywujące oraz pogadanki na temat szkodliwości napojów alkoholowych oraz wszelkich zagrożeń związanych z nadmiernym spożywaniem alkoholu,
  - II. złożono do Sądu Rejonowego 4 wnioski o zastosowanie obowiązku poddania się leczeniu odwykowemu,
  - III. 3 członków GKRPA, w 2025 r. brało czynny udział w posiedzeniach Zespołu Interdyscyplinarnego ds. Przemocy w Rodzinie.

## 6.5.2 DZIAŁALNOŚĆ ZESPOŁU INTERDYSCYPLINARNEGO DS. PRZEMOCY W RODZINIE:

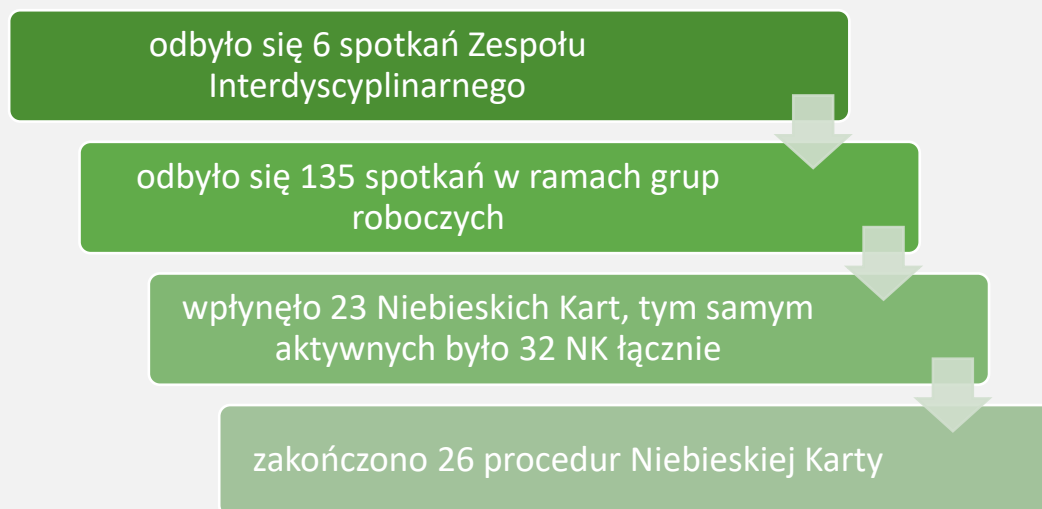

W trakcie przedmiotowych spotkań grupy robocze podejmowały działania polegające na prowadzeniu rozmów zarówno z osobami doznającymi przemocy, jak i osobami ją stosującymi, a także na opracowywaniu indywidualnych planów pomocy dla osób i rodzin dotkniętych problemem przemocy. Pomoc udzielana osobom doznającym przemocy obejmowała w szczególności wsparcie informacyjne oraz poradnictwo. Osoby stosujące przemoc kierowane były do Gminnej Komisji Rozwiązywania Problemów Alkoholowych oraz informowane o możliwości uczestnictwa w programach korekcyjno-edukacyjnych dla sprawców przemocy. Wobec osób stosujących przemoc prowadzone były rozmowy o charakterze profilaktyczno-edukacyjnym, w trakcie których przekazywano informacje dotyczące konsekwencji prawnych, w tym odpowiedzialności karnej wynikającej ze stosowania przemocy.

## 7 DZIAŁALNOŚĆ GOSPODRACZA W GMINIE ŚCINAWA

Zadaniem Gminy jest przyjmowanie i przekształcanie na postać elektroniczną wniosków o wpis do CEIDG na podstawie art. 6 ustawy z dnia 6 marca 2018 r. o Centralnej Ewidencji i Informacji o Działalności Gospodarczej i Punkcie Informacji dla Przedsiębiorców, natomiast art. 8 ust. 7 ww. ustawy wskazuje, że przyjmowanie, przekształcanie na postać elektroniczną wniosków do CEIDG, żądań, zgłoszeń, wniosków i zmian jest zadaniem zleconym z zakresu administracji rządowej.

**W 2025 ROKU GMINA PRZETWORZYŁA ŁĄCZNIE 86 WNIOSKÓW  
W SYSTEMIE CEIDG.**

Poniżej szczegółowy wykaz wniosków przetworzonych w CEIDG przez pracownika Gminy w 2021, 2022, 2023, 2024 oraz 2025 roku:

Rok	2021	2022	2023	2024	2025
<b>Przyjmowanie, przetwarzanie i przesyłanie wniosków do CEiDG</b>	188	138	132	99	86

## **8 ZABYTKI I OCHRONA I OCHRONA KONSERWATORSKA**

W Gminie Ścinawa obowiązuje Gminny Program Opieki nad Zabytkami Miasta i Gminy Ścinawa na lata 2025-2028, uchwalony przez Radę Miejską w Ścinawie uchwałą Nr XIII/70/25 w dniu 13 lutego 2025 r. Realizacja programu weszła w życie 14 dni po jego ogłoszeniu w Dzienniku Urzędowym Województwa Dolnośląskiego Nr 876 tj. w dniu 21-02-2025 r.

Podstawowym, ogólnie pojętym założeniem ww. Programu jest ukierunkowanie polityki samorządu, służącej podejmowaniu planowanych działań dotyczących finansowania, inicjowania, wspierania oraz koordynowania prac z dziedziny ochrony zabytków i krajobrazu kulturowego oraz upowszechniania i promowania dziedzictwa kulturowego.

Do rejestru Dolnośląskiego Wojewódzkiego Konserwatora Zabytków z obszaru gminy Ścinawa jest wpisanych około 80 zabytków nieruchomych, z których najliczniej reprezentowane są kościoły oraz cmentarze (w większości przykościelne), a także parki dworskie i podworskie. Cennymi przykładami założeń architektury są zespoły pałacowo-parkowe (łącznie 5).

Zgodnie z art. 81 ustawy o ochronie zabytków i opiece nad zabytkami (t.j. Dz. U. 2022. poz. 840) oraz zgodnie z ustawą z dnia 8 marca 1990 r. o samorządzie gminnym (t.j. Dz. U. 2023. poz. 40) finansowanie prac konserwatorskich, restauratorskich i robót budowlanych przy zabytkach jest obowiązkiem jednostki samorządu terytorialnego. Dla jednostki samorządu terytorialnego, posiadającej tytuł prawny do obiektu, opieka nad zabytkiem jest ponadto jej zadaniem własnym. Gmina Ścinawa w 2025 roku udzieliła dotacji

na prace konserwatorskie, restauratorskie lub roboty budowlane przy zabytkach w kwocie **60 000,00 zł** uchwałą nr XV/87/25 Rady Miejskiej w Ścinawie z dnia 8 maja 2025 dla:

<b>Beneficjent</b>	<b>Zakres prac</b>	<b>Kwota</b>
<b>2025</b>		
Parafia Rzymsko - Katolicka p. w. Michała Archanioła w Olszanach	Konserwacja i restauracja prospektu organowego – etap II w Kościele filialnym pw. św. Wawrzyńca w Przychowej	<b>60 000,00 zł</b>

## 8.1 GMINNA EWIDENCJA ZABYTKÓW GMINY ŚCINAWA

Gmina Ścinawa zawarła w 2025 roku umowę o świadczenie usług związanych z udostępnieniem i utrzymaniem serwisu internetowego zawierającego Gminną Ewidencję Zabytków Gminy Ścinawa (GEZ), która jest dostępna na stronie internetowej <http://gez.gisgminny.pl/scinawa>. Koszt utrzymania przedmiotowej strony wyniósł w 2025 roku - 1 200 zł.

Ponadto zawarto umowę z Jerzym Wojdonem prowadzącym działalność gospodarczą pod nazwą Pracownia Projektowa „MAGAT” z siedzibą we Wrocławiu na opracowanie dokumentacji projektowej na renowację murów miejskich w Ścinawie, od ul. Jana Pawła II do ul. Mickiewicza – 24 600,00 zł;

### 8.1.1 REMONT ZABYTKOWEGO WIATRAKA KOŹLAKA W BUSZKOWICACH

Na wykonanie zadania inwestycyjnego: Remont wiatraka koźlaka w ramach zadania „Rozwój bazy turystycznej poprzez odtworzenie śmigów zabytkowego wiatraka Koźlaka”, Gmina podpisała umowę z firmą Ciesielstwo, Dekarstwo Zbigniew Chojnacki z siedzibą Dubin 124a, 63-930 Jutrosin na kwotę **54 900,00 zł** oraz na nadzór inwestorski z firmą CITY-CREATE Projekt Nadzór Budowa Konrad Zmuda z siedzibą Dunkowa 31A, 56-300 Milicz na kwotę **4 000,00 zł**, koszt wykonania tablicy informacyjnej o udzielonej dotacji **984,00 zł brutto**;

Przedmiotem inwestycji były prace remontowe zabytkowego wiatraka koźlaka. W ramach zadania wykonano następujące prace:

- odtworzono drewniane śmigi i drewniany wał,
- wymieniono deskowanie ściany wiatrowej,
- zaimpregnowano wszystkie ściany,
- wymieniono pokrycie dachu,
- wymieniono deskowanie trzech ścian, dwie ściany do wysokości okapu, jedna z drzwiami wyjściowymi do wysokości I piętra,
- zaimpregnowano ściany trzykrotnie.

Na przedmiotowy zakres prac gmina otrzymała od Województwa Dolnośląskiego **dotację w kwocie 30 000, zł.**

Koszt całkowity związany z pracami remontowymi wykonanymi na wiatraku koźlaku w latach 2023-2025 wyniósł: **256 494,00 zł brutto.**

## 9 OBIEKTY GMINNE

**Gmina zawarła z Zakładem Gospodarki Komunalnej w Ścinawie sp. z o.o. z siedzibą przy ul. Królowej Jadwigi 2 w Ścinawie, umowy na:**

- 1) zarządzanie placami zabaw (21 obiektów) na terenie miejskim i wiejskim, koszty roczne zarządzania placami zabaw w 2025 roku wyniosły 212 594,00 zł brutto,
- 2) utrzymanie toalety publicznej przy ul. 1-go Maja w Ścinawie, koszt utrzymania i prowadzenia wyniósł obiektu w 2025 r. wyniósł 63 037,20 zł brutto,
- 3) utrzymanie fontanny i źródła wody w centrum Ścinawy wraz z przygotowaniem obiektów do zimowania w 2025 r. wyniósł 33 870,10 zł brutto,
- 4) utrzymanie zrewitalizowanego centrum Rynku wraz z małą architekturą, koszt utrzymania w 2025 r. wyniósł 89 640,00 zł brutto.

Gmina zawarła również umowy lub zlecenia na:

- 1) zarządzanie Parkingiem działającym w systemie Parkuj i Jedź (Park&Ride) w Ścinawie z Jarosławem Paczkowskim MEANDER z siedzibą w Przyborowie, roczny koszt w 2025 r. zarządzania parkingiem wyniósł 88 800,00 zł,
- 2) pielęgnację nasadzeń ozdobnych (traw) i drzew w Rynku z Centrum Ogrodniczo-Rolniczym GARDEN z siedzibą przy ul. Plac Zjednoczenia 9 w Ścinawie, koszt w 2025 r. wyniósł 21 931,05 zł,

- 3) zarządzanie Portem Ścinawa i Przystanią Dziewin w 2025 r., PPHU SOLA Marcin Linda z siedzibą w Krośnicach, koszty zarządzania w 2025 roku wyniosły 150 000,00 zł brutto,
- 4) monitoring i ochronę obiektu przystani w Dziewinie z firmą CMSI sp. z o.o. z siedzibą przy ul. Grzybowskiej 80/82 w Warszawie, koszt usługi w 2025 r. wyniósł 37 072,20 zł brutto,
- 5) monitoring parkingu P&R, Strefy Aktywności Gospodarczej oraz portu w Ścinawie z firmą KAMNET Kamil Turoń z siedzibą w Oborze przy ul. Szafirowej 19, łączny koszt w 2025 r. wyniósł 5 057,52 zł brutto.

## 10 USUWNAIE SKUTKÓW POWODZI

W 2025 roku Gmina zakończyła usuwanie skutków powodzi w Porcie Ścinawa, koszt robót wyniósł **182 177,49 zł**, z czego z ubezpieczenia otrzymano odszkodowanie w kwocie **79 482,06 zł**, a na pozostałą różnicę wystąpiono do ubezpieczyciela o dopłaty.

## 11 OCHRONA ZWIERZĄT

W 2025 roku, Gmina Ścinawa przeznaczyła na Program opieki nad zwierzętami bezdomnymi oraz zapobiegania bezdomności zwierząt na terenie Gminy łączną kwotę 123 904,50 zł brutto, w tym na:

- karma dla wolno żyjących kotów – 7 999,46 zł,
- schronisko dla bezdomnych zwierząt – 53 749,80 zł,
- usługi weterynaryjne dla bezdomnych zwierząt – 46 485,00 zł,
- usługi weterynaryjne dla dzikich zwierząt – 9 950,00 zł.

## 12 ROLNICTWO

359 rolników złożyło wnioski o zwrot podatku akcyzowego zawartego w cenie oleju napędowego wykorzystywanego w produkcji rolnej i otrzymało dotację na łączną kwotę **1 081 491,99 zł**.

145 rolników złożyło wnioski o szacowanie szkód w gospodarstwach rolnych w związku z wystąpieniem niekorzystnego zjawiska atmosferycznego, tj.: GRAD, który miał miejsce

4 czerwca 2025 r.

## 13 INWESTYCJE

### 13.1 BUDOWA CHODNIKÓW NA ULICY WIOSENNEJ I ULICY LIPOWEJ W ŚCINAWIE

W 2025 r. wykonano pierwszy etap robót budowlanych w zakresie budowy chodnika wzdłuż ul. Wiosennej, tj. od skrzyżowania z ul. Przyjaciół Żołnierza do boiska sportowego przy Zespole Szkolno- Przedszkolnym w Ścinawie oraz opracowano dokumentację projektową na dalszy etap prac, roboty budowlane w tym zakresie planuje się wykonać w roku następnym.

**ETAP 1. W 2025 r. zakończono roboty budowlane. Wartość inwestycji wyniosła 173.319,30 zł.**



**ETAP 2. oraz ETAP 3. W 2025 r. opracowano dokumentację projektową.**

### 13.2 PRZEBUDOWA DRÓG GMINNYCH WRAZ Z PEŁNĄ INFRASTRUKTURĄ NA OSIEDLU WIOSENNYM W ŚCINAWIE

Opracowano dokumentację projektową w zakresie budowy oświetlenia drogowego na osiedlu wiosennym w Ścinawie. Zakres prac podzielono na dwa etapy. Łącznie przewidziano budowę 103 punktów świetlnych, tj. słupy stalowe, oprawy LED.

### 13.3 REWITALIZACJA PRZESTRZENI MIEJSKIEJ POPRZECZ MODERNIZACJĘ DRÓG I CHODNIKÓW W ŚCINAWIE

W 2025 r. zmodernizowano drogę na ul. Jagiełły w Ścinawie poprzez budowę przejścia dla pieszych (skomunikowanie błoni ścinawskich z parkiem miejskim w Ścinawie) oraz drogę na ul. Wołowskiej w Ścinawie poprzez budowę przejścia dla pieszych wraz z doświetleniem.

W ramach zadania opracowano również dokumentację projektową budowy chodnika wraz z przejściami dla pieszych na ul. Wołowskiej i ul. Polnej w celu lepszego skomunikowania z ul. Dominikańską, roboty budowlane w tym zakresie planuje się wykonać w roku następnym.



Przejście dla pieszych – ul. Jagiełły w Ścinawie (zakończono, wartość inwestycji 32 330,00 zł)



Przejście dla pieszych – ul. Wołowska w Ścinawie (zakończono, wartość inwestycji 62 114,63 zł)

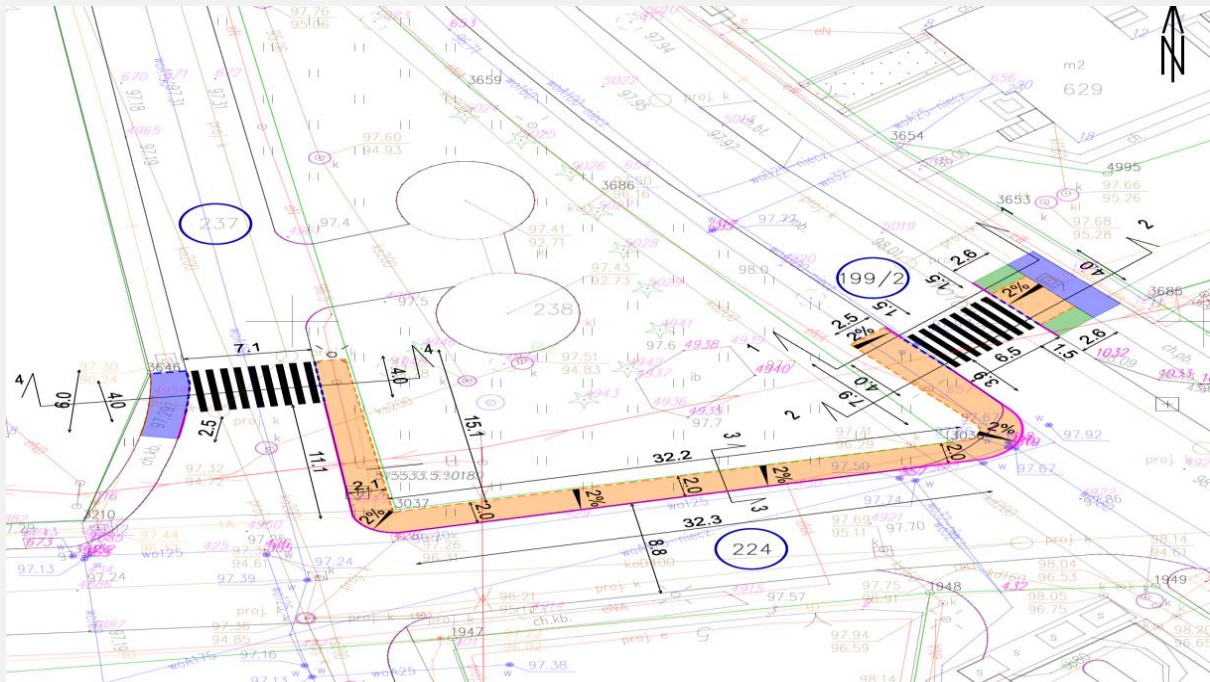

Przebudowa ul. Wołowskiej w Ścinawie polegająca na budowie dwóch przejść dla pieszych i budowie chodnika (opracowano dokumentację projektową)

#### 13.4 ZAKUP I MONTAŻ WIAT PRZYSTANKOWYCH

W 2025 r. wykonano nowe wiaty przystankowe wraz z utwardzeniem terenu w m. Dąbrowa Dolna i m. Dąbrowa Środkowa oraz wykonano utwardzenie terenu w ramach przystanku komunikacji publicznej w ciągu drogi powiatowej na ul. Legnickiej w Ścinawie.

#### 13.5 UTWORZENIE ŻŁOBKA GMINNEGO NA 18 MIEJSC OPIEKI DLA DZIECI W WIEKU DO 3 LAT W ŚCINAWIE

Na początku 2024 r. opracowano program funkcjonalno- użytkowy, na podstawie którego wszczęto postępowanie w celu wyłonienia wykonawcy robót budowlanych. W październiku 2024 r. podpisano umowę na roboty budowlane w formule „zaprojektuj i wybuduj”. W 2025 r. wykonano roboty budowlane w zakresie budowy budynku żłobka gminnego, w tym wykonano fundament, ściany, dach, stolarkę okienną i drzwiową, utwardzenie ciągu pieszo-jezdnego i parkingu, instalacje sanitarne, instalacje elektryczne. Żłobek usytuowany jest na działce nr 376/18 obręb 2 m. Ścinawa (teren Zespołu Szkolno- Przedszkolnego w Ścinawie przy ul. Królowej Jadwigi 9). Budynek żłobka jest budynkiem jednokondygnacyjnym o powierzchni zabudowy około 430 m<sup>2</sup>, składającym się z dwóch sal dla dzieci o łącznej ilości 40 miejsc, szatni, toalet, pomieszczeń administracyjnych, wózkarni. Inwestycja w toku.

Zadanie dofinansowane jest w ramach Projektu Funduszy Europejskich dla Rozwoju Społecznego: „Opieka nad dziećmi do lat 3 – program Maluch+”, współfinansowanego z Krajowego Planu na rzecz Odbudowy o Zwiększenia Odporności oraz Rządowego Funduszu Polski Ład: Program Inwestycji Strategicznych.





### 13.6 BUDOWA KANALIZACJI NA TERENIE GMINY ŚCINAWA, BUDOWA ŻŁOBKA W ŚCINAWIE ORAZ WIAT REKREACYJNYCH NA TERENIE STADIONU MIEJSKIEGO W RAMACH POLSKIEGO ŁADU

W 2025 r. wykonano roboty budowlane w nw. zakresie:

- 1) budowa kanalizacji sanitarnej na terenie gminy Ścinawa – Plac Kościelny oraz ul. Szkolna w Ścinawie, wykonano sieć kanalizacji grawitacyjnej o długości około 168 m wraz z odcinkami bocznymi; inwestycja zakończona, wartość inwestycji wyniosła 249 676,04 zł,
- 2) budowa żłobka w – inwestycja w toku,
- 3) budowa wiat rekreacyjnych na terenie stadionu miejskiego w Ścinawie- wykonano trzy wiaty drewniane: dach dwuspadowy, wymiar podstawy 4,895 m x 5,05 m, wysokość 6,0 m wraz z systemem rynnowym i utwardzeniem terenu kostką betonową; inwestycja zakończona, łączna wartość wiat wyniosła 310 789,48 zł.

Zadanie dofinansowane z Rządowego Funduszu Polski Ład: Program Inwestycji Strategicznych, edycja8/2023/1064/PolskiŁad w kwocie 2 000 000,00 zł.

### 13.7 BUDOWA KANALIZACJI SANITARNEJ ETAP 2 W GMINIE ŚCINAWA ORAZ PRZEBUDOWA ODKRYTEGO BASENU MIEJSKIEGO W ŚCINAWIE W RAMACH INWESTYCJI STRATEGICZNYCH

W sierpniu 2025 r. wykonano roboty budowlane w nw. zakresach:

- 1) budowa kanalizacji sanitarnej w m. Turów - teren wiejski poza aglomeracją Ścinawa, wykonano około 150 m sieci grawitacyjnej - inwestycja zakończona, wartość inwestycji wyniosła 252 257,34 zł,
- 2) budowa parkingu przy basenie miejskim w Ścinawie - wykonano jezdnię, 107 miejsc postojowych (w tym 4 miejsca dla samochodów osobowych, z których korzystać mogą wyłącznie osoby niepełnosprawne) oraz oświetlenie parkingu (15 słupów wraz z oprawą)- inwestycja zakończona, wartość inwestycji wyniosła 1 788 404,80 zł,

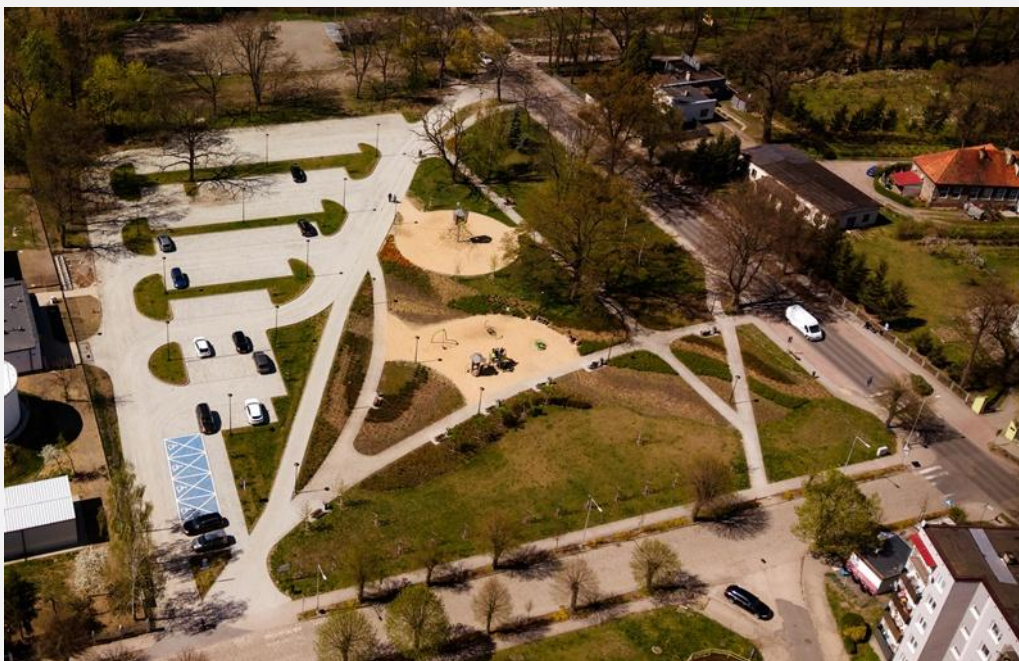

- 3) dostawa i montaż placu zabaw w Ścinawie (teren Błoni Ścinawskich)- wykonano urządzenia zabawowe, tj. park linowy, huśtawka, dysk (twister), karuzelę platformową z siedziskiem, domek z wejściem, pomostem linowym i zjeżdżalnią - inwestycja zakończona, wartość inwestycji wyniosła 699 116,00 zł,



## ŚCINAWA REWITALIZACJA ZIELENI



Sektor VI: PZm4

### 13.8 BUDOWA BASENU (ZAKRES SZCZEGÓŁOWO OPISANY W RAMACH ZADANIA INWESTYCYJNEGO PN.: „WYKONANIE PROJEKTU I PRZEBUDOWA BASENU ODKRYTEGO W MIEŚCIE ŚCINAWA”)

Zadanie dofinansowane z Rządowego Funduszu Polski Ład: Program Inwestycji Strategicznych, edycja8/2023/3020/PolskiLad w kwocie 6 500 000,00 zł.



### 13.9 BUDOWA KANALIZACJI SANITARNEJ NA TERENACH WIEJSKICH W MIEJSCOWOŚCIACH JURCZ I REDLICE

- 1) Wykonano sieć kanalizacji sanitarnej grawitacyjnej i tłocznej w m. Jurcz (około 6800 m) wraz z dwiema przepompowniami ścieków wraz z zasianiem i monitoringiem. Inwestycja zakończona. Wartość inwestycji wyniosła 4 251 356,87 zł,
- 2) Wykonano sieć kanalizacji sanitarnej grawitacyjnej i tłocznej w m. Redlice (około 4300 m) wraz z dwiema przepompowniami ścieków wraz z zasianiem i monitoringiem. Inwestycja zakończona. Wartość inwestycji wyniosła 3 127 684,03 zł.

Dofinansowanie z Programu Rozwoju Obszarów Wiejskich na lata 2014-2020, Europejski Fundusz Rolny na rzecz Rozwoju Obszarów Wiejskich: Europa inwestująca w obszary wiejskie.

### 13.10 BUDOWA KANALIZACJI SANITARNEJ NA TERENIE MIASTA I GMINY ŚCINAWA WRAZ Z BUDOWĄ ODCINKA WODOCIĄGOWEGO I SIĘGACZAMI

W 2025 r. podpisano umowy na wykonanie robót budowlanych w zakresie budowy sieci kanalizacji sanitarnej – ul. Wrocławska, ul. Kwiatowa, ul. Szeroka, ul. Grunwaldzka, ul. St. Batorego, ul. T. Kościuszki, ul. Wł. Jagiełły, ul. Lubińska, ul. Kołomyńska, ul. Spacerowa, ul. Dębowa oraz budowy sieci wodociągowej – ul. Szeroka, ul. Kołomyńska, ul. Lubińska, ul. Jaśminowa, ul. Dębowa. W ramach zadania prowadzony jest nadzór inwestorski. Inwestycja w toku.

Dofinansowanie w ramach programu Fundusze Europejskie dla Dolnego Śląska 2021-2027 (FEDS 2021-2027). W 2025 r. pozyskano dodatkowe środki na realizację wyżej wymienionego projektu w wysokości 999 457,70 zł.

Tym samym wartość dofinansowania wzrosła do poziomu **22 016 742,36 zł.**

### 13.11 BUDOWA OŚWIETLENIA NA UL. ZESŁAŃCÓW SYBIRU W ŚCINAWIE

Wykonano budowę oświetlenia drogowego na ul. Zesłańców Sybiru w Ścinawie (6 punktów świetlnych – słupy wraz z oprawą LED). Inwestycja zakończona, wartość inwestycji wyniosła 71 000,00 zł.



## **14 INWESTYCJE Z ZEWNĘTRZNYM FINANSOWANIEM ZAKOŃCZONE I ROZPOCZĘTE W ROKU 2025**

### **14.1 MODERNIZACJA KOMPLEKSU SPORTOWEGO „MOJE BOISKO – ORLIK 2012” W MIEJSCOWOŚCI TYMOWA**

W 2025 roku zakończono modernizację kompleksu sportowego „Orlik” w Tymowej, realizując inwestycję o wartości 847 092,24 zł, współfinansowaną ze środków Ministerstwa Sportu i Turystyki w ramach programu „Moje Boisko – Orlik 2012”, edycja 2024. Zakres przedsięwzięcia został zaplanowany w odpowiedzi na znaczące zużycie infrastruktury oraz potrzebę dostosowania obiektu do aktualnych standardów technicznych i użytkowych.

Prace modernizacyjne przeprowadzono w okresie od 8 lipca do 22 września 2025 roku. Kluczowym elementem inwestycji była całkowita wymiana nawierzchni boiska do piłki nożnej o powierzchni 1860 m<sup>2</sup>, co w sposób zasadniczy wpłynęło na poprawę bezpieczeństwa i komfortu użytkowania. W ramach zadania zamontowano również nowe bramki oraz piłkochwyty, a także przeprowadzono renowację ogrodzenia, podnosząc zarówno funkcjonalność, jak i estetykę obiektu.

Modernizacją objęto także boisko wielofunkcyjne przeznaczone do gry w siatkówkę i koszykówkę. W tym zakresie wykonano naprawę nawierzchni oraz odnowiono oznakowanie poziome, co pozwoliło na przywrócenie pełnej funkcjonalności i dostosowanie obiektu do intensywnej eksploatacji.



## 14.2 ZADASZENIE TRYBUN NA STADIONIE MIEJSKIM W ŚCINAWIE

W 2025 roku zrealizowano inwestycję polegającą na budowie zadaszenia trybuny głównej na stadionie miejskim w Ścinawie. Przedsięwzięcie stanowiło istotny element rozbudowy i modernizacji infrastruktury sportowej, ukierunkowany na poprawę warunków korzystania z obiektu przez mieszkańców oraz uczestników wydarzeń sportowych.

Umowę na realizację zadania podpisano w styczniu 2024 roku. W wyniku przeprowadzonego postępowania wyłoniono wykonawcę spośród ośmiu oferentów – firmę KORT z Wołowa, która zrealizowała inwestycję zgodnie z założeniami technicznymi oraz oczekiwanym standardem jakościowym.

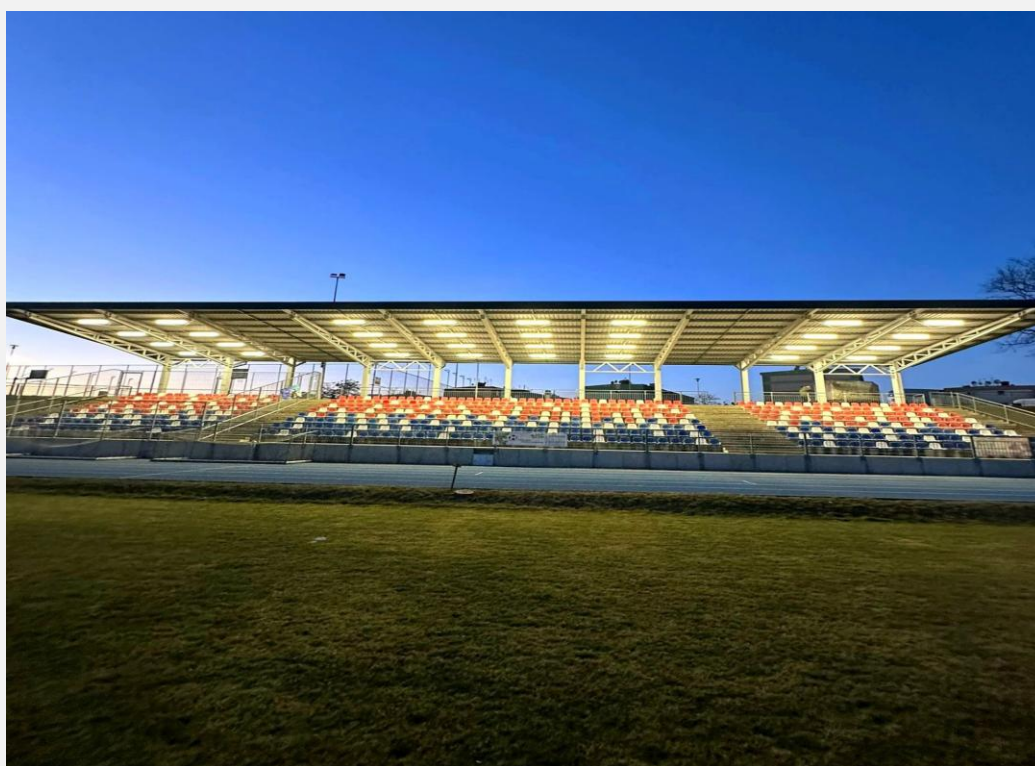

Całkowity koszt zadania wyniósł nieco ponad 1 mln zł, z czego 350 tys. zł (ok. 30%) stanowiło dofinansowanie pozyskane z budżetu Urzędu Marszałkowskiego Województwa Dolnośląskiego. Pozostała część została pokryta ze środków własnych gminy.

Zakres inwestycji obejmował wykonanie nowoczesnego zadaszenia trybuny głównej wraz z instalacją oświetlenia. Zastosowane rozwiązania znacząco poprawiły komfort widzów poprzez zapewnienie ochrony przed niekorzystnymi warunkami atmosferycznymi, w szczególności opadami deszczu. Dodatkowo montaż oświetlenia umożliwił organizację

wydarzeń sportowych w godzinach wieczornych, zwiększając funkcjonalność obiektu oraz jego dostępność.

Realizacja zadania wpłynęła na podniesienie standardu infrastruktury sportowej oraz atrakcyjności stadionu miejskiego, wspierając rozwój lokalnej aktywności sportowej, w tym działalność klubów i grup młodzieżowych korzystających z obiektu.

### 14.3 MODERNIZACJA KOTŁOWNI W ŚWIETLICY WIEJSKIEJ W DZIESŁAWIU



W 2025 roku Gmina Ścinawa zrealizowała zadanie pn. „**Modernizacja kotłowni świetlicy wiejskiej w Działawiu**”, współfinansowane ze środków budżetu Województwa Dolnośląskiego w ramach programu „Odnowa Dolnośląskiej Wsi”. Inwestycja stanowiła element działań ukierunkowanych na poprawę efektywności energetycznej obiektów użyteczności publicznej oraz ograniczenie ich oddziaływania na środowisko.

Zakres rzeczowy przedsięwzięcia obejmował kompleksową modernizację systemu grzewczego, w tym montaż nowoczesnej pompy ciepła oraz wykonanie instalacji centralnego ogrzewania. Zastosowane rozwiązania technologiczne pozwoliły na zastąpienie

dotychczasowego, mniej efektywnego źródła ciepła systemem opartym na odnawialnych źródłach energii, co znacząco podniosło standard energetyczny obiektu.

Całkowita wartość inwestycji wyniosła 128 289,00 zł, z czego 57 195,00 zł stanowiło dofinansowanie ze środków Województwa Dolnośląskiego. Pozostała część została pokryta z budżetu Gminy Ścinawa.

Realizacja zadania przyniosła wymierne efekty zarówno w wymiarze ekonomicznym, jak i środowiskowym. Zmodernizowany system ogrzewania przyczynił się do obniżenia kosztów eksploatacyjnych związanych z użytkowaniem obiektu oraz zwiększenia jego efektywności energetycznej. Jednocześnie ograniczono emisję zanieczyszczeń do atmosfery, w tym pyłów i gazów cieplarnianych, co wpisuje się w działania gminy na rzecz poprawy jakości powietrza i transformacji energetycznej.

#### 14.4 REMONT STAWU WIEJSKIEGO W ZABOROWIE

W 2025 roku Gmina Ścinawa zrealizowała projekt pn. „Remont stawu w Zaborowie”, współfinansowany ze środków budżetu Województwa Dolnośląskiego w ramach wsparcia dla gmin i powiatów na bieżące utrzymanie urządzeń melioracji wodnych szczegółowych będących ich własnością. Wysokość uzyskanej pomocy finansowej wyniosła 24 354,00 zł, przy całkowitym koszcie inwestycji na poziomie 40 590,00 zł.



Zakres rzeczowy przedsięwzięcia obejmował odmulenie zbiornika wodnego wraz z zagospodarowaniem wydobytego urobku. Przeprowadzone prace pozwoliły na przywrócenie właściwej głębokości oraz poprawę czystości wody, co wpłynęło na lepszą cyrkulację oraz dostęp światła słonecznego, a tym samym na poprawę warunków funkcjonowania ekosystemu wodnego.

W ramach inwestycji wykonano również przegląd techniczny oraz naprawę i miejscowe utwardzenie brzegów stawu. Działania te wzmocniły strukturę brzegową, ograniczając procesy erozyjne, osuwanie się gruntu oraz uszkodzenia spowodowane oddziaływaniem wody. Umocnienie brzegów przyczynia się do utrzymania stabilności zbiornika oraz ochrony jego otoczenia.

Dodatkowo przeprowadzono przegląd i naprawę spustu, co zapewnia prawidłowe funkcjonowanie urządzenia oraz umożliwia efektywne zarządzanie poziomem wody w zbiorniku.

Realizacja zadania wpłynęła na poprawę stanu technicznego urządzenia melioracji wodnej, zwiększenie jego funkcjonalności oraz ograniczenie ryzyka degradacji środowiska. Inwestycja ma istotne znaczenie zarówno dla gospodarki wodnej, jak i dla zachowania lokalnych walorów przyrodniczych.

#### 14.5 INNOWACYJNA INFRASTRUKTURA TURYSTYCZNA NA TERENIE PRYZSTANI W ŚCINAWIE NA SZLAKU ODRY



Gmina Ścinawa uzyskała dofinansowanie w ramach Planu Strategicznego dla Wspólnej Polityki Rolnej na lata 2023–2027, w ramach interwencji I.13.1 LEADER / Rozwój Lokalny Kierowany przez Społeczność (RLKS) – komponent Wdrażanie LSR.

Środki zostały przeznaczone na realizację zadania obejmującego zakup, dostawę oraz montaż elementów małej architektury na terenie przystani miejskiej w Ścinawie. Inwestycja ma na celu dalsze zagospodarowanie i uatrakcyjnienie przestrzeni publicznej, zwiększenie jej funkcjonalności oraz stworzenie bardziej przyjaznych warunków do wypoczynku i rekreacji dla mieszkańców oraz odwiedzających.



W ramach podpisanej umowy nr 00012.UM01.65721.00060.2025 z dnia 15 września 2025 r. przyznano dofinansowanie w wysokości 263 475,00 zł. Całkowita wartość przedsięwzięcia wynosi 351 300,82 zł.

Z uwagi na konieczność dostosowania harmonogramu realizacji oraz procedur przetargowych, postępowanie dotyczące wyboru wykonawcy zostało przesunięte i planowane jest do przeprowadzenia w kolejnym roku budżetowym, tj. 2026. Realizacja zadania pozwoli na dalszy rozwój infrastruktury rekreacyjnej przystani miejskiej, stanowiącej istotny element przestrzeni publicznej gminy.

#### 14.6 USUWANIE AZBESTU I WYROBÓW ZAWIERAJĄCYCH AZBEST Z TERENU GMINY ŚCINAWA – ROK 2025



W 2025 roku Gmina Ścinawa pozyskała środki z Wojewódzkiego Funduszu Ochrony Środowiska i Gospodarki Wodnej we Wrocławiu na realizację zadania pn. „Usuwanie azbestu i wyrobów zawierających azbest z terenu Gminy Ścinawa – 2025”. Przedsięwzięcie zostało ukierunkowane na eliminację materiałów szczególnie niebezpiecznych dla zdrowia ludzi oraz środowiska naturalnego, jakimi są wyroby zawierające azbest.

Całkowity koszt realizacji zadania wyniósł 19 838,70 zł, z czego 11 021,50 zł stanowiło dofinansowanie ze środków WFOŚiGW we Wrocławiu, natomiast 8 817,20 zł pokryto z budżetu Gminy Ścinawa w ramach wkładu własnego.

W ramach przedsięwzięcia przeprowadzono odbiór, transport oraz unieszkodliwienie wyrobów zawierających azbest z prywatnych nieruchomości zlokalizowanych na terenie gminy. Kluczowym założeniem programu było wsparcie mieszkańców w likwidacji niebezpiecznych materiałów bez konieczności ponoszenia przez nich dodatkowych kosztów związanych z ich usunięciem i zagospodarowaniem.

#### 14.7 ZAKUP PRZEZ GMINĘ SPRZĘTU I WYPOSAŻENIA DLA JEDNOSTEK OCHOTNICZYCH STRAŻY POŻARNYCH Z TERENU GMINY

W 2025 roku Gmina Ścinawa zrealizowała zadanie pn. „Zakup przez Gminę Ścinawę sprzętu i wyposażenia dla jednostek Ochotniczych Straży Pożarnych z terenu gminy”,

współfinansowane ze środków Wojewódzkiego Funduszu Ochrony Środowiska i Gospodarki Wodnej we Wrocławiu.

Przedsięwzięcie zostało wykonane na podstawie umowy dotacji nr 0326/D/NZ/WR/2025 z dnia 8 października 2025 r. i miało na celu doposażenie jednostek OSP działających na terenie gminy w nowoczesny sprzęt oraz wyposażenie niezbędne do prowadzenia działań ratowniczo-gaśniczych.

W ramach realizacji zadania zakupiono m.in. ubrania specjalne, kominiarki niepalne, buty i rękawice specjalne, hełm strażacki, radiotelefon przenośny, pilarkę do drewna, węże tłoczne oraz defibrylator wraz z kluczem pediatrycznym.



Całkowita wartość zadania wyniosła 31 170,15 zł, z czego 28 053,13 zł stanowiło dofinansowanie ze środków WFOŚiGW we Wrocławiu, natomiast pozostała część została pokryta z budżetu gminy.

Dzięki realizacji przedsięwzięcia zwiększono poziom wyposażenia jednostek Ochotniczych Straży Pożarnych, co bezpośrednio przełożyło się na poprawę bezpieczeństwa mieszkańców oraz wzmocnienie potencjału operacyjnego strażaków ochotników podczas akcji ratowniczych i interwencyjnych.

## 15 PROJEKTY REALIZOWANE PRZEZ REFERAT FUNDUSZY POZABUDŻETOWYCH I INICJATYW OBYWATELSKICH SKIEROWANE BEZPOŚREDNIO DO MIESZKAŃCÓW MIASTA I GMINY W ŚCINAWIE

### 15.1 CZYSTE POWIETRZE



W 2025 roku Gmina Ścinawa kontynuowała prowadzenie punktu konsultacyjno-informacyjnego Programu „Czyste Powietrze”, który cieszył się dużym zainteresowaniem i wysoką frekwencją wśród mieszkańców. Punkt stanowił realne wsparcie dla osób planujących inwestycje związane z poprawą efektywności energetycznej budynków oraz wymianą źródeł ciepła.

Program „Czyste Powietrze” jest ogólnopolskim instrumentem wsparcia skierowanym do właścicieli i współwłaścicieli budynków mieszkalnych jednorodzinnych, którego głównym celem jest ograniczenie emisji zanieczyszczeń powietrza oraz poprawa efektywności energetycznej budynków. W ramach programu mieszkańcy mogą uzyskać dofinansowanie m.in. na wymianę nieefektywnych źródeł ciepła (tzw. „kopciuchów”) na nowoczesne, ekologiczne systemy grzewcze, a także na kompleksową termomodernizację budynków, obejmującą ocieplenie przegród, wymianę stolarki okiennej i drzwiowej czy modernizację instalacji grzewczych.

Istotnym elementem programu są wymierne korzyści finansowe dla mieszkańców. W zależności od poziomu dochodów możliwe jest uzyskanie dofinansowania sięgającego nawet do 100% kosztów kwalifikowanych inwestycji, co czyni program szczególnie atrakcyjnym dla osób zagrożonych ubóstwem energetycznym. Dodatkowo uczestnicy programu mogą liczyć na bezpłatne wsparcie doradcze na każdym etapie realizacji przedsięwzięcia, od podjęcia decyzji inwestycyjnej, przez przygotowanie wniosku, aż po rozliczenie zadania.

Realizacja inwestycji w ramach programu przekłada się również na szereg długofalowych korzyści. Przede wszystkim pozwala na znaczące obniżenie kosztów ogrzewania dzięki poprawie efektywności energetycznej budynków, a także zwiększenie komfortu życia mieszkańców. Równocześnie działania te przyczyniają się do poprawy jakości powietrza poprzez redukcję emisji pyłów i szkodliwych substancji, co ma bezpośredni wpływ na zdrowie mieszkańców oraz stan środowiska naturalnego.

W ramach działalności punktu konsultacyjnego w Gminie Ścinawa prowadzono szeroko zakrojoną kampanię informacyjną. Zarówno w mediach społecznościowych, jak i podczas spotkań bezpośrednich z mieszkańcami. Równolegle udzielano indywidualnych konsultacji, zapewniając kompleksowe wsparcie w zakresie zasad programu, doboru optymalnych rozwiązań oraz przygotowania i składania wniosków o dofinansowanie. Dzięki temu punkt konsultacyjny odgrywał kluczową rolę w zwiększaniu dostępności programu i skuteczności jego wdrażania na poziomie lokalnym.

## 15.2 CIEPŁE MIESZKANIE



Gmina Ścinawa, działając na podstawie zawartego porozumienia z Wojewódzkim Funduszem Ochrony Środowiska i Gospodarki Wodnej we Wrocławiu, w 2025 roku realizowała program „Ciepłe Mieszkanie”. Inicjatywa ta była skierowana do właścicieli oraz współwłaścicieli lokali mieszkalnych zlokalizowanych w budynkach wielorodzinnych na terenie gminy. Z możliwości uzyskania wsparcia chętnie korzystały również wspólnoty mieszkaniowe, dostrzegając w programie realną szansę na poprawę standardu energetycznego zarządzanych nieruchomości.

Głównym celem programu była poprawa efektywności energetycznej lokali mieszkalnych oraz ograniczenie emisji zanieczyszczeń do atmosfery. Realizacja tych założeń odbywała się poprzez wsparcie inwestycji polegających na wymianie nieefektywnych, wysokoemisyjnych źródeł ciepła na nowoczesne i ekologiczne systemy grzewcze. Dofinansowaniem objęto również prace towarzyszące, w tym m.in. wymianę stolarki okiennej i drzwiowej, modernizację instalacji wewnętrznych czy inne działania wpływające na zmniejszenie zapotrzebowania na energię.

Wsparcie finansowe udzielane było w formie bezzwrotnej dotacji, co istotnie zwiększało dostępność programu, zwłaszcza dla mieszkańców zagrożonych zjawiskiem ubóstwa energetycznego. Dzięki temu możliwe było nie tylko ograniczenie barier finansowych związanych z realizacją inwestycji, ale także skuteczne dotarcie do grup najbardziej potrzebujących.

Realizacja programu „Ciepłe Mieszkanie” przyniosła wymierne efekty środowiskowe i społeczne. Przyczyniła się do poprawy jakości powietrza na terenie gminy poprzez redukcję emisji pyłów oraz gazów cieplarnianych, a jednocześnie wpłynęła na podniesienie komfortu życia mieszkańców.

Dodatkowo, zastosowanie nowoczesnych rozwiązań grzewczych przełożyło się na obniżenie kosztów eksploatacyjnych związanych z ogrzewaniem lokali.

Podjęte działania stanowią istotny element konsekwentnie realizowanej lokalnej polityki proekologicznej. Wpisują się one w szersze cele związane z ochroną środowiska, poprawą efektywności energetycznej oraz procesem transformacji energetycznej, który na poziomie lokalnym odgrywa kluczową rolę w budowaniu zrównoważonego rozwoju gminy.

### 15.3 PRZYŁĄCZA

Gmina Ścinawa w 2025 roku kontynuowała realizację programu wsparcia mieszkańców w zakresie budowy przyłączy kanalizacyjnych, udzielając na ten cel dotacji celowych. Pomoc finansowa obejmowała do 50% kosztów kwalifikowanych inwestycji, przy czym maksymalna wysokość dofinansowania wynosiła 150 zł za każdy metr bieżący wykonanego przyłącza. Wypłata środków następowała po podpisaniu umowy oraz potwierdzeniu wykonania zakresu rzeczowego inwestycji.



Wprowadzenie tego mechanizmu wsparcia miało na celu skuteczne zachęcenie mieszkańców do przyłączania nieruchomości do istniejącej sieci kanalizacyjnej, co stanowi jeden z kluczowych elementów racjonalnej gospodarki wodno-ściekowej. Działanie to ograniczyło korzystanie z indywidualnych zbiorników bezodpływowych, które – zwłaszcza w przypadku nieszczelności lub niewłaściwej eksploatacji – stanowią istotne zagrożenie dla środowiska. Program przyniósł wyraźne korzyści środowiskowe. Przede wszystkim przyczynił się do ograniczenia niekontrolowanego przedostawania się ścieków do gruntu, co bezpośrednio wpływa na ochronę gleb oraz zasobów wód gruntowych i powierzchniowych. Zmniejszenie emisji zanieczyszczeń biogenych i substancji szkodliwych wpłynęło pozytywnie na stan lokalnych ekosystemów, w tym cieków wodnych i terenów zielonych. Dodatkowo rozwój systemu kanalizacyjnego pozwala na bardziej efektywne oczyszczanie ścieków w wyspecjalizowanych instalacjach, co znacząco redukuje presję na środowisko naturalne. Realizacja programu przyczyniła się również do poprawy jakości życia mieszkańców poprzez podniesienie standardu sanitarnego oraz zwiększenie komfortu użytkowania nieruchomości. Jednocześnie wpłynęła na wzrost stopnia skanalizowania gminy, co jest istotnym elementem długofalowej polityki zrównoważonego rozwoju oraz budowy nowoczesnej i bezpiecznej infrastruktury technicznej.

## 16 FUNDUSZ SOŁECKI

Plan finansowy funduszu soleckiego na 2025 r. i jego wykonanie przedstawiały się następująco:

Lp.	Sołectwo	Plan w zł.	Wykonanie w zł	Pozostałe środki w zł
1.	Buszkowice	21 105,84	21 046,60	59,24
2.	Chełmek Wołowski	18 259,89	18 262,15	33,74
3.	Dąbrowa Środkowa	20 668,73	20 666,70	2,03
4.	Dębiec	19 294,98	19 286,61	8,37
5.	Dłużyce	20 793,62	20 695,96	97,66
6.	Dziestław	29 972,78	29 921,83	50,95
7.	Dziewin	20 793,62	20 793,62	0,00
8.	Jurcz	21 480,50	21 480,35	0,15
9.	Krzyżowa	21 168,28	21 168,28	0,00
10.	Lasowice	27 724,83	27 724,68	0,15
11.	Parszowice	38 027,97	38 027,65	0,32
12.	Przychowa	23 666,01	23 596,97	69,04
13.	Redlice	21 855,16	21 819,68	35,48
14.	Ręszów	26 538,40	26 538,40	0,00
15.	Sitno	17 484,12	17 456,24	27,88
16.	Turów	24 228,00	24 214,54	13,46
17.	Tymowa	59 758,24	59 653,36	104,88
18.	Wielowieś	29 161,02	29 161,02	0,00
19.	Zaborów	31 096,76	31 096,76	0,32
<b>Razem:</b>		<b>493 114,75</b>	<b>492 611,08</b>	<b>503,67</b>

W planie finansowym funduszu soleckiego na 2025 r. wyodrębniono środki finansowe na:

- wydatki bieżące w wysokości 467 715,05 zł;
- wydatki majątkowe w wysokości 25 399,70 zł.

Natomiast wykonanie planu finansowego funduszu sołectkiego w 2025 r. przedstawia się następująco:

- wydatki bieżące – 467 211,38 zł,
- wydatki majątkowe – 25 399,70 zł.

**Ogółem wykonano plan finansowy funduszu sołectkiego w 2025 r. w 99,90 %.**

**Pozostało niewykorzystanych środków 503,67 zł.**

Z uwagi na otrzymane upusty od wykonawców i dostawców na niektóre zaplanowane zadania, koszt wykonania planu funduszu sołectkiego w 2025 r. okazał się niższy niż planowano wstępnie o 0,10 %.

Ze względu na konieczność rozliczenia środków finansowych do końca 2025 r. nie było możliwości ich wykorzystania i przeznaczenia na inne cele Sołectw.

## **17 OŚWIATA I EDUKACJA**

### **17.1 POKRYCIE BIEŻĄCYCH WYDATKÓW OŚWIATOWYCH SUBWENCJĄ OŚWIATOWĄ**

➤ **58 %**

- Koszty nauczania w 2025 r. w przeliczeniu na 1 dziecko w jednostkach oświatowych gminy **20 649,81 zł,**
- Potrzeby oświatowe w 2025 r. **11 056 470,00 zł,**
- Potrzeby oświatowe na 1 dziecko **12 017,90 zł,**
- Dopłata ze środków własnych na 1 ucznia w 2025 r. **8 631,91 zł.**

**Łączne wydatki poniesione na oświatę i wychowanie w 2025 r.**

**18 997 820,72 zł**  
**+ 6% do roku 2024**

## 17.2 BUDŻET OŚWIATOWY GMINY ŚCINAWA W 2025 ROKU

Rozdział	Opis	Wydatki
1) 80101	Szkoły podstawowe	11 617 586,51 zł
80103	Oddziały przedszkolne w szkołach podstawowych	398 761,81 zł
2) 80104	Przedszkola	2 838 834,93 zł
80107	Świetlice szkolne	549 767,18 zł
3) 80113	Dowożenie uczniów do szkół	772 328,10 zł
80146	Dokształcanie i doskonalenie nauczycieli	38 026,76 zł
80148	Stołówki szkolne i przedszkolne	1 132 380,11 zł
80149	Realizacja zadań wymagających stosowania specjalnej organizacji nauki i metod pracy dla dzieci w przedszkolach, oddziałach przedszkolnych w szkołach podstawowych i innych formach wychowania przedszkolnego	122 134,30 zł
80150	Realizacja zadań wymagających stosowania specjalnej organizacji nauki i metod pracy dla dzieci i młodzieży w szkołach podstawowych	1 453 538,31 zł
80153	Zapewnienie uczniom prawa do bezpłatnego dostępu do podręczników, materiałów edukacyjnych lub materiałów ćwiczeniowych	71 135,71 zł

80195	Pozostała działalność	3 327,00 zł
4) 85416	Stypendia dla uczniów	103 100,00 zł
Razem		19 100 920,72 zł.

- 1) Rozdział 80101 oprócz kosztów prowadzenia własnych szkół przez Gminę Ścinawa, zawiera środki z Funduszu Pomocy związane z pomocą dla uczniów z Ukrainy,
- 2) Rozdział 80104 oprócz kosztów związanych z prowadzeniem wychowania przedszkolnego przez Gminę Ścinawa, zawiera koszty: rozliczenia z innymi gminami za dzieci uczęszczające do przedszkoli w innych jednostkach samorządu terytorialnego w kwocie 244 945,39 zł oraz środki z Funduszu Pomocy związane z pomocą dla uczniów z Ukrainy,
- 3) koszt zakupu biletów dla uczniów dowożonych do szkół prowadzonych przez Gminę Ścinawa, koszt organizacji dowozu uczniów niepełnosprawnych; zwroty kosztów dowozu rodzicom uczniów niepełnosprawnych oraz koszty wynagrodzenia trzech opiekunek przewozów szkolnych,
- 4) program stypendialny dla uczniów szkół podstawowych, średnich i studentów.

Należy zwrócić uwagę na to, że koszty jakie Gmina Ścinawa ponosi w związku z realizacją zadań oświatowych obejmują również te dzieci i uczniów, którzy zamieszkują na terenie gminy, ale realizują wychowanie przedszkolne w przedszkolach na terenie innych JST (w oparciu o ustawę o finansowaniu zadań oświatowych) w formie odpowiednio: refundacji dotacji na dziecko przedszkolne. Ponadto wydatki na program stypendialny adresowany do wszystkich uczniów szkół podstawowych, ponadpodstawowych i studentów zamieszkujących w gminie. Mieszczą się tu również środki na pomoc udzielana uczniom uchodźcom z Ukrainy.

### 17.3 SYSTEM OŚWIATOWY GMINY ŚCINAWA



#### 17.4 ZATRUDNIENIE W JEDNOSTKACH OŚWIATOWYCH

Nazwa szkoły / placówki	Szkoła Podstawowa im. Orłąt Lwowskich w Tymowej		Zespół Szkolno-Przedszkolny w Ścinawie	
nauczyciel bez stopnia awansu zawodowego (nauczyciel początkujący)	2	12,50 %	13	19,12 %
nauczyciel mianowany - nauczyciele	3	18,75 %	18	26,47 %
nauczyciel dyplomowany - nauczyciele	10	62,50 %	37	54,41 %
osoba z formą zatrudnienia wykluczającą posiadanie stopnia awansu zawodowego	1	6,25 %	-	-
<b>razem</b>	<b>16</b>	<b>100%</b>	<b>68</b>	<b>100%</b>
Liczba etatów nauczycieli	10,01	-	68	-
Liczba nauczycieli pełnozatrudnionych w szkole	7	-	68	-

#### 17.5 ORGANIZACJA SZKÓŁ I PRZEDSZKOLA

Liczba uczniów i oddziałów szkół podstawowych wg danych z SIO, stan na 30.09.2025 r.

Wyszczególnienie	Liczba oddziałów	Liczba uczniów/ wychowanków	Średnia liczebność oddziałów
Szkoła Podstawowa nr 3 im. Bronisława Malinowskiego w Ścinawie w Zespole Szkolno-Przedszkolny w Ścinawie, przy ulicy Królowej Jadwigi 9,	32	707	22
Szkoła Podstawowa im. Orłąt Lwowskich w Tymowej, Tymowa 71	5	47	10
Przedszkole w ZSP, przy ulicy Królowej Jadwigi 9A	7	166	24
Oddziały przedszkolne w SP3 przy ZSP	3	73	24

Lp.	Nazwa szkoły	Liczba uczniów z podziałem na klasy								
		0	I	II	III	IV	V	VI	VII	VIII
1	Szkoła Podstawowa nr 3 im. Bronisława Malinowskiego w Ścinawie	72	73	66	92	84	86	79	64	91
2	Szkoła Podstawowa im. Orłąt Lwowskich w Tymowej	8	0	8	0	0	12	0	11	8
<i>Liczba oddziałów z podziałem na klasy</i>										
1	SP nr 3 Ścinawa	3	3	4	4	4	4	3	4	3
2	SP w Tymowej	1	0	1	0	0	1	0	1	1

## 17.6 DOWOZY UCZNIÓW

W 2025 roku zorganizowanymi dowozami objętych było średnio miesięcznie 298 uczniów szkół podstawowych i przedszkola. Koszty dowozów uczniów na podstawie zakupionych biletów miesięcznych za cały rok wyniósł 442.876,00 zł. Uczniowie korzystający z przewozów objęci byli opieką.

**Gmina pokrywała również koszty dowozu 16 uczniów niepełnosprawnych realizujących obowiązek szkolny i nauki. Na powyższy cel w roku 2025 wydatkowano kwotę 230 0777,85 zł, z tego:**

- uczniowie dowożeni przez rodziców (umowy z rodzicami – 2 uczniów – 13 865,55 zł),
- dowozy zorganizowane przez przewoźnika wyłonionego w drodze przetargu – 14 uczniów – 216 212,30 zł.

## 17.7 ZAKUP PODRĘCZNIKÓW DLA SZKÓŁ PODSTAWOWYCH

Dotacja celowa na wyposażenie szkół podstawowych w podręczniki, materiały edukacyjne lub materiały ćwiczeniowe była kolejną formą pomocy dla uczniów. Programem objęci są wszyscy uczniowie w klasach I – VIII, w zależności od klasy zakupywane są podręczniki i ćwiczenia lub

tylko ćwiczenia, gdyż podręczniki wykorzystywane są w okresie 3-letniej trwałości. W 2025 roku dotacją objętych było 635 uczniów gminy Ścinawa.

**Wysokość udokumentowanych wydatków: 67.727,01 zł, w tym:**

- podręczniki – 38 175,39 zł,
- ćwiczenia – 23 415,55 zł,
- refundacja kosztu zakupu podręczników przez szkołę w trakcie roku - 136,10 zł,
- podręczniki dla uczniów z niepełnosprawnością – 5 329,44 zł,
- obsługa administracyjna zadania – 670,53 zł.

Dla 21 uczniów będących obywatelami Ukrainy Gmina Ścinawa w roku 2025 otrzymała **środki z Funduszu Pomocy** na wyposażenie szkół w podręczniki, materiały edukacyjne lub materiały ćwiczeniowe w kwocie **3.408,70 zł, w tym:**

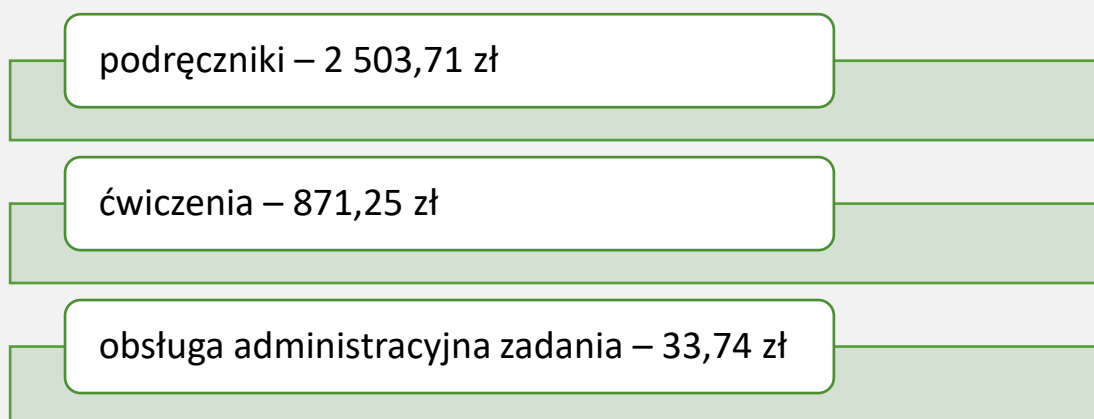

## 17.8 POMOC MATERIALNA DLA UCZNIÓW

### 17.8.1 STYPENDIA SAMORZĄDOWE

Samorząd Ścinawski wzorem lat ubiegłych nagrodził w roku 2025 zdolnych uczniów i sportowców w oparciu o podjęte chwały: uchwała nr VIII/55/19 Rady Miejskiej w Ścinawie z dnia 9 maja 2019 r. w sprawie ustalenia zasad przyznawania stypendium samorządowego (Dz. Urz. Woj. Dol. 2019 poz. 3319), uchwała nr VIII/56/19 Rady Miejskiej w Ścinawie z dnia 9 maja 2019 r. w sprawie zasad przyznawania stypendium samorządowego dla studentów

zamieszkałych na terenie gminy Ścinawa (Dz. Urz. Woj. Dol. 2019 poz. 3320) oraz uchwałą nr LXVIII/248/13 Rady Miejskiej w Ścinawie z dnia 5 czerwca 2013 r. w sprawie określenia szczegółowych zasad, trybu przyznawania i pozbawiania, rodzajów oraz wysokości nagród sportowych za osiągnięte wyniki sportowe (Dz. Urz. Woj. Dol. 2013 poz. 3715).

	Liczba nagrodzonych:			
	szkoła podstawowa	szkoła ponad podstawowa	studenci	razem
Liczba przyznanych stypendiów	45	40	13	<b>98</b>
Kwota świadczenia	31 600 zł	30 000 zł	16 600 zł	<b>78 200 zł</b>

W 2025 roku Burmistrz Ścinawy **nagrodził 36 młodych sportowców**, którzy osiągnęli wysokie wyniki w takich dyscyplinach jak: karate, kick boxing, pływanie, tenis, stołowy. Z budżetu gminy na nagrody dla zdolnych sportowców została przeznaczona kwota **24 900 zł**.

#### 17.8.2 WSPARCIE DLA UCZNIÓW Z UKRAINY

W roku 2025 Gmina Ścinawa **realizowała dodatkowe zadania oświatowe** związane z kształceniem, wychowaniem i opieką nad dziećmi i uczniami będącymi obywatelami Ukrainy, których pobyt na terytorium Rzeczypospolitej Polskiej uznawany jest za legalny na podstawie art. 2 ust. 1 ustawy o pomocy obywatelom Ukrainy w związku z konfliktem zbrojnym, poprzez zapewnienie nauki w szkołach podstawowych – 21 uczniów oraz rocznego obowiązkowego wychowania przedszkolnego – 3 dzieci w jednostkach oświatowych prowadzonych przez gminę.

Zgodnie z przepisem art. 14 ust. 11 ustawy z dnia 12 marca 2022 r. o pomocy obywatelom Ukrainy w związku z konfliktem zbrojnym na terytorium tego państwa, Gmina Ścinawa w 2025 roku otrzymała z Funduszu Pomocy na realizację dodatkowych zadań oświatowych

na rzecz pomocy Ukrainie środki w wysokości 313 151,00 zł, które zostały w całości wykorzystane.

## 17.9 WYNIKI EGZAMINU ÓSMOKLASISTY

Średni wynik szkół z egzaminu ósmoklasisty w porównaniu z wynikiem gminy, powiatu, województwa i Polski stan na dzień 16.09.2025 r.

Nazwa przedmiotu	Liczba zdających uczniów		Liczba punktów w procentach %				
	SP nr 3	SP Tymowa	SP nr 3 w Ścinawie	SP Tymowa	Powiat	Województwo	Polska
Język polski	63	7	58	65	63	62	64
Matematyka			49	37	50	47	50
j. angielski			64	41	71	70	70

## 17.10 NIEODPŁATNE PRZEKAZANIE SPRZĘTU W RAMACH PROJEKTÓW KPO DLA UCZNIÓW SZKÓŁ PROWADZONYCH PRZEZ GMINĘ ŚCINAWA

Pod koniec 2025 roku zawarte zostały dwie umowy nieodpłatnego przekazania sprzętu pomiędzy Skarbem Państwa – Ministrem Cyfryzacji, w imieniu którego działa Naukowa i Akademicka Sieć Komputerowa – Państwowy Instytut Badawczy, a Gminą Ścinawa, dotyczące nieodpłatnego przekazania sprzętu w ramach inwestycji:

- C2.1.2 – „Wyrównywanie poziomu wyposażenia szkół w przenośne urządzenia multimedialne – inwestycje związane ze spełnieniem minimalnych standardów sprzętowych”, w ramach Komponentu C „Transformacja cyfrowa”; wskaźnik C15G Nowe komputery przenośne (laptopy i laptopy przeglądarkowe) oraz tablety do dyspozycji uczniów.

- C2.2.1 – Wyposażenie szkół/instytucji w odpowiednie urządzenia i infrastrukturę ICT w celu poprawy ogólnej wydajności systemów edukacji”, wskaźnik C12L – Zestawy narzędzi informatycznych na potrzeby prowadzenia lekcji zdalnych lub hybrydowych dostarczone szkołom zawodowym i instytucjom kształcenia ogólnego”.

W ramach projektu KPO C15G i podpisanej umowy nr C15G/11063/2025 dotyczącej nieodpłatnego przekazania sprzętu komputerowego, szkoły z terenu Gminy Ścinawa otrzymały łącznie 113 urządzeń multimedialnych, które będą wykorzystywane przez uczniów w celu prowadzenia zajęć zdalnych lub hybrydowych, a także w codziennej edukacji cyfrowej:

- Zespół Szkolno - Przedszkolny w Ścinawie – 56 laptopów, 34 tabletów i 16 laptopów przeglądarkowych (łącznie 106 urządzenia),
- Szkoła Podstawowa im. Orłąt Lwowskich w Tymowej – 7 tabletów.

W ramach projektu KPO C12L i podpisanej umowy nr C12L/13744/2025 dotyczącej nieodpłatnego przekazania sprzętu komputerowego, szkoły mają otrzymać łącznie 12 zestawów sprzętu komputerowego, który będzie wykorzystywany przez uczniów w celu prowadzenia zajęć zdalnych lub hybrydowych, a także w codziennej edukacji cyfrowej:

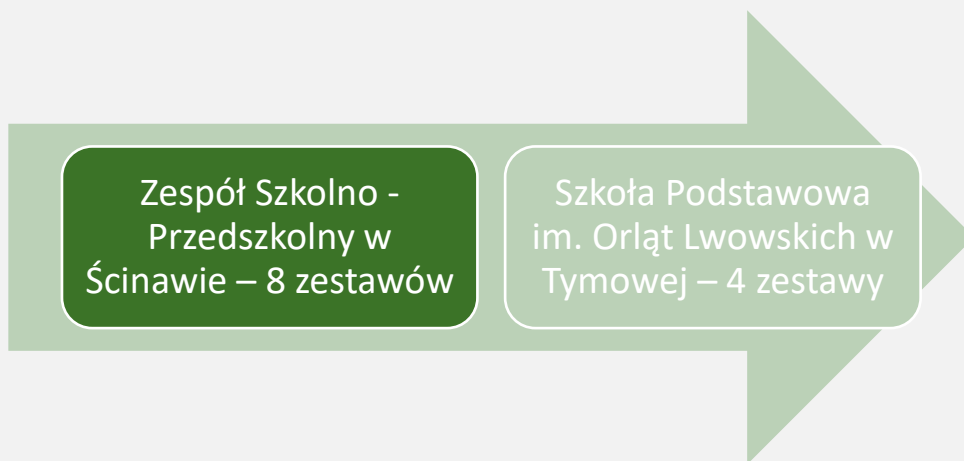

#### **W skład zestawu wchodzi:**

- tablet piórkowy (graficzny) bez ekranu,
- słuchawki z mikrofonem,
- mikrofon ze stacją do zbierania dźwięku z Sali,
- kamera,
- statyw wysoki,

- HUB USB,
- instrukcja obsługi, poradnik obsługi.

## 18 MIEJSKO- GMINNY OŚRODEK POMOCY SPOŁECZNEJ W ŚCINAWIE

Miejsko-Gminny Ośrodek Pomocy Społecznej w Ścinawie jest jednostką budżetową gminy miejsko-wiejskiej Ścinawa, utworzoną na mocy Uchwały Nr XIV/46/90 Rady Narodowej Miasta i Gminy w Ścinawie z dnia 26 kwietnia 1990 r. w celu realizacji zadań pomocy społecznej.

### 18.1 BUDŻET OŚRODKA

W 2025 roku finansowanie zadań realizowanych przez Miejsko-Gminny Ośrodek Pomocy Społecznej w Ścinawie po stronie wydatków stanowiło kwotę: 9 127 227,87 zł, w tym dotacja z budżetu państwa w kwocie 5 818 894,21 zł.

Poniżej przedstawione zostały wydatki uwzględniające podział na zadania własne i zlecone.

Struktura wydatków zgodnie z klasyfikacją budżetową		Wydatki poniesione ze środków własnych gminy	Wydatki poniesione z dotacji zewnętrznych
Pozostała działalność. Ochrona Zdrowia	<b>85195</b>	-	1 903,54 zł
Domy Pomocy Społecznej	<b>85202</b>	1 033 112,64 zł	-
Zadania w zakresie przeciwdziałania przemocy w rodzinie	<b>85205</b>	9 838,78 zł	6 000,00 zł
Składka na ubezpieczenie zdrowotne opłacane za osoby pobierające niektóre świadczenia z pomocy społecznej, niektóre świadczenia rodzinne	<b>85213</b>	-	56 582,78 zł
Zasiłki i pomoc w naturze oraz składki na ubezpieczenie emerytalne i rentowe (w tym: zasiłki okresowe, celowe, specjalne zasiłki celowe, schronienia)	<b>85214</b>	113 336,15 zł	55 001,48 zł
Zasiłki stałe	<b>85216</b>	-	685 305,41 zł
Ośrodek pomocy społecznej	<b>85219</b>	1 230 656,02 zł	351 286,75 zł

Usługi opiekuńcze i specjalistyczne usługi opiekuńcze	<b>85228</b>	47 448,71 zł	-
Pomoc w zakresie dożywiania. Pomoc społeczna	<b>85230</b>	12 316,00 zł	17 905,00 zł
Usuwanie skutków klęsk żywiołowych	<b>85278</b>	-	27 637,50 zł
Świadczenia rodzinne, świadczenia z funduszu alimentacyjnego, świadczenia wychowawcze oraz składki na ubezpiecz. emerytalno-rentowe i rentowe z ubezpie. społecznego.	<b>85502</b>	-	4 468 564,86 zł
Karta Dużej Rodziny.	<b>85503</b>	-	403,00 zł
Wspieranie rodziny.	<b>85504</b>	106 184,11 zł	35 717,80 zł
Rodziny zastępcze	<b>85508</b>	345 950,35 zł	-
Działalność placówek oświatowo-wychowawczych	<b>85510</b>	405 98,93 zł	-
Pozostała działalność	<b>85295</b>	2 499,97 zł	7 318,50 zł
Składki na ubezpieczenie zdrowotne opłacane za osoby pobierające niektóre świadczenia rodzinne zgodnie z przepisami ustawy o świadczeniach rodzinnych oraz za osoby pobierające zasiłki dla opiekunów, zgodnie z przepisami ustawy z dnia 4 kwietnia 2014r. o ustaleniu i wypłacie zasiłku dla opiekunów	<b>85513</b>	-	70 595,73 zł
Pomoc materialna dla uczniów o charakterze socjalnym	<b>85415</b>	992,00 zł	3 968,00 zł
Świadczenia na rzecz obywateli Ukrainy, w tym:			
-zasiłek okresowy	<b>85214</b>		1.010,00 zł
- zasiłki stałe	<b>85216</b>	-	3 687,00 zł
- jednorazowe świadczenie 300 zł	<b>85395</b>		0,00 zł
- świadczenia rodzinne	<b>85502</b>		26 006,86 zł
<b>RAZEM</b>		<b>3 308 333,66 zł</b>	<b>5 818 894,21 zł</b>
		<b>9 127 227,87 zł</b>	

## 18.2 POMOC SPOŁECZNA

Miejsko-Gminny Ośrodek Pomocy Społecznej w Ścinawie w 2025 r. udzielał świadczenia z pomocy społecznej na wniosek osoby zainteresowanej lub jej przedstawiciela ustawowego. Głównymi przyczynami przyznawania pomocy społecznej były: ubóstwo, niepełnosprawność i długotrwała choroba.

Powód trudnej sytuacji życiowej	Liczba rodzin	Liczba osób w rodzinach
Ubóstwo	37	40
Bezdomność	5	5
Potrzeba ochrony macierzyństwa	0	0
W tym: potrzeba ochrony wielodzietności	0	0
Bezrobocie	12	19
Niepełnosprawność	31	34
Długotrwała lub ciężka choroba	19	20
Bezradność w sprawach opiekuńczo-wychowawczych i prowadzenia gospodarstwa domowego- ogółem:	2	6
W tym: rodziny niepełne	2	6
Rodziny wielodzietne	1	4
Trudności w przystosowaniu do życia po opuszczeniu zakładu karnego	1	1
Zdarzenie losowe	2	5
Sytuacja kryzysowa	1	2
Klęska żywiołowa lub ekologiczna	1	1

Świadczenia przyznawane w ramach ustawy o pomocy społecznej dzielą się na **świadczenia pieniężne** oraz **świadczenia niepieniężne**, których szczegółowy katalog został określony w art. 36 ustawy o pomocy społecznej. Niektóre ze świadczeń mają charakter obligatoryjny, inne fakultatywny. W przypadku każdego rodzaju świadczenia zostały ustawowo określone przesłanki będące podstawą ich przyznania.

**W 2025 r.** Wydano **237** decyzji administracyjnych przyznających świadczenia z pomocy społecznej w ramach realizowanych zadań własnych i zleconych. Pomocą objęto 117 rodzin oraz 161 osób w tych rodzinach. Zdarzały się sytuacje, gdy dana osoba/rodzina korzystała zarówno ze świadczeń pieniężnych, jak i niepieniężnych, dlatego też świadczenia pieniężne uzyskało łącznie 103 osoby/rodziny oraz świadczenia niepieniężne uzyskało łącznie 28 osób/rodzin.

WYSZCZEGÓLNIENIE	LICZBA OSÓB, KTÓRYM PRYZNANO DECYZJĄ ŚWIADCZENIA	LICZBA RODZIN	LICZBA OSÓB W RODZINACH
Świadczenia przyznane w ramach zadań zleconych i zadań własnych OGÓŁEM (bez względu na ich rodzaj, formę, liczbę oraz źródło finansowania), w tym:	129	117	161
świadczenia pieniężne	103	102	124
świadczenia niepieniężne	28	20	49
świadczenia przyznane w ramach zadań zleconych bez względu na ich rodzaj, formę i liczbę	0	0	0
świadczenia przyznane w ramach zadań własnych bez względu na ich rodzaj, formę i liczbę	129	117	161

### 18.3 ŚWIADCZENIA PIENIĘŻNE

Do najczęściej przyznawanych świadczeń pieniężnych z pomocy społecznej przyznawanych przez Miejsko-Gminny Ośrodek Pomocy Społecznej w Ścinawie w 2025 r. należały: zasiłek stały; zasiłek okresowy; zasiłek celowy i specjalny zasiłek celowy.

#### 18.3.1 ZASIŁKI STAŁE

Miejsko-Gminny Ośrodek Pomocy Społecznej w Ścinawie w 2025r. wypłacał zasiłki stałe łącznie 63 osobom uprawnionym, w tym 60 osób były samotnie gospodarujących. Zasiłki przyznawane były w maksymalnej wysokości w przypadku braku dochodów oraz w wysokościach wynikających z różnicy pomiędzy kryterium dochodowym, a posiadanym dochodem. Średnia wysokość zasiłku stałego w roku oceny wynosiła 1 106,55 zł miesięcznie.

W 2025 r. wypłacono 620 świadczeń na łączną kwotę **686 059,00 zł**. Środki na wypłatę zasiłków stałych w całości pochodziły z dotacji budżetu państwa.

Wyszczególnienie	Liczba świadczeń		Kwota świadczeń w zł	
	Rok 2024	Rok 2025	Rok 2024	Rok 2025
<b>Zasiłek stały</b>	627	620	538 414,00	686 059,00

### 18.3.2 ZASIŁKI OKRESOWE

Miejsko-Gminny Ośrodek Pomocy Społecznej w Ścinawie w 2025 r. wypłacił 112 zasiłków okresowych dla 31 osób/rodzin, na łączną kwotę 53 249,00 zł, w tym z powodu:

- bezrobocia – dla 16 osób/rodzin w kwocie 35 249,00 zł łącznie,
- długotrwałej choroby – dla 5 rodzin w kwocie 5 230,00 zł łącznie,
- niepełnosprawności - dla 6 rodzin w kwocie 9 510,00 zł łącznie,
- inne powody, niż wyżej wymienione – dla 4 rodzin w kwocie 3 322,00 zł łącznie.

Średnia wysokość przyznanego zasiłku okresowego w 2025 r. wynosiła 475,44 zł.

Wyszczególnienie	Liczba świadczeń		Kwota świadczeń w zł	
	Rok 2024	Rok 2025	Rok 2024	Rok 2025
Zasiłki okresowe	99	112	38 930,00	53 249,00

### 18.3.3 ZASIŁKI CELOWE I SPECJALNE ZASIŁKI CELOWE

Miejsko-Gminny Ośrodek Pomocy Społecznej w Ścinawie w 2025 roku na wypłatę zasiłków celowych, w tym zasiłków celowych specjalnych wydatkował łącznie kwotę 34 149,00zł. Zasiłek celowy przyznano 25 osobom/rodzinom na łączną kwotę 28 350,00 zł, natomiast pomoc w formie specjalnego zasiłku celowego przyznano 12 rodzinom, na łączną kwotę 5 799,00 zł. Zadanie było finansowane ze środków własnych gminy.

Zgodnie z art. 40 ustawy o pomocy społecznej zasiłek celowy może być przyznany również osobie albo rodzinie, które poniosły straty w wyniku zdarzenia losowego. Przyznawanie i wypłacanie zasiłku należy do zadań własnych gminy o charakterze obowiązkowym. Zasiłek mogą otrzymać, w wyjątkowych przypadkach osoby i rodziny, których dochód przekracza odpowiednio kryterium dla osoby samotnej lub rodziny, jeżeli poniosły straty w wyniku zdarzenia losowego (jak: np. pożar), którym nie są w stanie sprostać wykorzystując własne zasoby i możliwości. W 2025 r. z tej formy pomocy skorzystały 2 rodziny na łączną kwotę 2 500,00 zł.

Wyszczególnienie	Liczba świadczeń		Kwota świadczeń w zł	
	Rok 2024	Rok 2025	Rok 2024	Rok 2025
Zasiłki celowe	12	34	11.200,00	12.899,00

#### 18.3.4 POMOC DLA RODZIN LUB OSÓB SAMOTNIE GOSPODARUJĄCYCH POSZKODOWANYCH W WYNIKU POWODZI

W związku z powodzią mającą miejsce w południowo-zachodniej części Rzeczypospolitej Polskiej we wrześniu 2024 r. miasto i gmina Ścinawa w powiecie lubińskim została objęta stanem klęski żywiołowej na podstawie Rozporządzenia Rady Ministrów z dnia 28.09.2024 r. (Dz.U. z dnia 28.09.2024 r. poz. 1435).

W 2025 r. M-GOPS wypłacił 1 zasiłek celowy z przeznaczeniem na remont budynku mieszkalnego po powodzi w wysokości 27.500 zł.

#### 18.4 ŚWIADCZENIA NIEPIENIĘŻNE

W 2025 r. Miejsko-Gminny Ośrodek Pomocy Społecznej w Ścinawie odnotował zapotrzebowanie na następujące formy świadczeń niepieniężnych: praca socjalna; opłacanie składek na ubezpieczenie zdrowotne dla osób pobierających zasiłki stałe; pomoc rzeczowa (w postaci paczek żywnościowych); poradnictwo specjalistyczne; interwencja kryzysowa; schronienie; posiłek; usługi opiekuńcze.

##### 18.4.1 PRACA SOCJALNA

W 2025 r. pracownicy socjalni Miejsko-Gminnego Ośrodka Pomocy Społecznej w Ścinawie objęli pracą socjalną **208 rodzin**, w tym 88 rodzin z terenu wiejskiego. Najczęściej z pomocy w formie pracy socjalnej korzystały rodziny wieloproblemowe lub osoby samotnie gospodarujące, cechujące się niezaradnością życiową oraz trudną sytuacją materialną wynikającą z uzyskiwania niskich dochodów, uniemożliwiających zabezpieczenie podstawowych potrzeb. W tym samym roku zawarto 1 kontrakt socjalny z 1 osobą korzystającą z systemu pomocy społecznej, mający na celu wyjście z trudnej sytuacji życiowej poprzez podjęcie leczenia odwykowego i znalezienie zatrudnienia. Ponadto w roku oceny pracownicy socjalni zrealizowali dwa projekty socjalne adresowane do rodzin z dziećmi, w tym rodzin niepełnych i wielodzietnych, objętych pracą socjalną i wsparciem asystenta rodziny oraz do osób starszych i samotnych. W ramach pierwszego projektu przygotowano i wręczono 25 dzieciom świąteczne paczki podczas potkań pracowników M-GOPS z rodzinami w miejscu

ich zamieszkania. Drugi projekt socjalny skierowany do 30 osobowej grupy seniorów, miał na celu przeprowadzenie działań edukacyjnych w zakresie zagrożeń, z którymi osoby starsze mogą spotkać się w życiu codziennym a także jak na nie reagować i gdzie szukać ewentualnej pomocy.

#### 18.4.2 SKŁADKI ZDROWOTNE OD ZASIŁKÓW STAŁYCH

Miejsko-Gminny Ośrodek Pomocy Społecznej w Ścinawie w 2025 r. przyznawał świadczenia niepieniężne w postaci opłacania składek na ubezpieczenie zdrowotne dla osób pobierających zasiłki stałe, które nie posiadają ubezpieczenia zdrowotnego z innego tytułu. Obowiązek ten wynika z art. 66 ust. 1 pkt 26 przepisów ustawy z dnia 27.08.2004r. o świadczeniach opieki zdrowotnej finansowanych ze środków publicznych i jest powiązany z ustawą o pomocy społecznej, gdyż dotyczy on świadczenia przyznawanego w ramach tej ustawy. Składka na ubezpieczenie zdrowotne opłacana jest w okresie od dnia przyznania zasiłku stałego do dnia utraty prawa do zasiłku. Podstawą wymiaru składek na ubezpieczenie zdrowotne jest kwota odpowiadająca 9% wysokości przyznanego zasiłku stałego z pomocy społecznej. Tą formą pomocy objęto 60 osób na łączną kwotę 56.583,00zł w całości finansowaną ze środków z budżetu państwa.

Wyszczególnienie	Liczba świadczeń		Kwota świadczeń w zł	
	Rok 2024	Rok 2025	Rok 2024	Rok 2025
Składka zdrowotna	586	558	46.366,00	56.583,00

Powyższa tabela przedstawia ilość osób korzystających z pomocy w formie zasiłku stałego, którym opłacono składki zdrowotnej w latach 2024-2025. W 2025 roku liczba tych osób wzrosła nieznacznie (tj. o 8 osób) wraz z kwotą wypłaconych składek zdrowotnych, która zwiększyła się o 10.217,00 zł, co ma związek z wyższą wysokością przyznanых zasiłków stałych

#### 18.4.3 SPRAWIENIE POGRZEBU

**W 2025 r.** Miejsko-Gminny Ośrodek Pomocy Społecznej w Ścinawie nie organizował żadnego pochówku dla osób zmarłych na terenie Gminy Ścinawa, gdyż nie odnotowano zapotrzebowania w tym zakresie.

#### 18.4.4 PORADNICTWO SPECJALISTYCZNE

Poradnictwo specjalistyczne świadczone jest osobom i rodzinom, które mają trudności w rozwiązywaniu swoich problemów życiowych, bez względu na posiadany dochód. Pracownicy Miejsko-Gminnego Ośrodka Pomocy Społecznej w Ścinawie w 2025 r. udzielali poradnictwa osobom potrzebującym w ramach świadczonej pracy socjalnej. Rodziny objęte wsparciem asystenta rodziny mogły również skorzystać z doradztwa asystenta w zakresie występujących problemów opiekuńczo-wychowawczych i innych. W wyniku rozpoznania problemu pracownicy tutaj. Ośrodka w razie potrzeby kierowali osoby lub rodziny do specjalistów, w tym do Poradni Psychologiczno-Pedagogicznej w Lubinie, do Powiatowego Centrum Pomocy Rodzinie w Lubinie, do Dolnośląskiego Centrum Zdrowia Psychicznego dla Dzieci i Młodzieży w Lubinie. Pracownicy socjalni tutaj. Ośrodka kierowali również podopiecznych na konsultacje psychologiczne do Punktu Konsultacyjno-Informacyjnego ds. Rozwiązywania Problemów Alkoholowych, Przeciwdziałania Narkomanii i Przemocy w Rodzinie w Ścinawie, do Specjalistycznej Poradni Rodzinnej im. Św. Joanny Beretty Molli w Lubinie oraz do poradni „Maria Med” w Lubinie. Podopieczni M-GOPS w Ścinawie mogli również skorzystać z poradnictwa prawnego świadczonego w Ośrodku dwa razy w miesiącu w ramach dyżurów prawnika. Ponadto porady prawne udzielane były w punkcie obsługi prawnej w Urzędzie Miasta i Gminy Ścinawa.

#### 18.4.5 UDZIELENIE SCHRONIENIA

Udzielenie schronienia osobom tego pozbawionym należy do zadań własnych gminy o charakterze obowiązkowym. Realizacja zadania odbywa się poprzez przyznanie tymczasowego miejsca noclegowego w noclegowniach, schroniskach dla osób bezdomnych oraz w ogrzewalniach.

Skierowanie do schroniska dla osoby bezdomnej następuje za zgodą osób bezdomnych, po zawarciu kontraktu socjalnego określającego sposób współdziałania między osobą, rodziną a pracownikiem socjalnym w zakresie rozwiązywania trudnej sytuacji życiowej oraz w celu wzmocnienia aktywności i samodzielności życiowej, zawodowej lub przeciwdziałania wykluczeniu społecznemu.

W przypadku osób bezdomnych, które ze względu na wiek, chorobę lub niepełnosprawność wymagają częściowej pomocy i opieki innych osób w zaspokajaniu niezbędnych potrzeb życiowych, a jednocześnie nie wymagają usług w zakresie świadczonym przez jednostkę całodobowej opieki, zapewnione jest miejsce w schronisku dla osób bezdomnych z usługami opiekuńczymi.

Na terenie Gminy Ścinawa nie funkcjonują placówki świadczące schronienie osobom bezdomnym. W 2025r. osoby bezdomne kierowane były do Schroniska dla osób bezdomnych prowadzonego przez Caritas Diecezji Zielonogórsko-Gorzowskiej-Ośrodek Aktywizujący dla Bezdomnych Mężczyzn im. Siostry Faustyny w Żukowicach, co odbywało się na podstawie zawartej umowy. W roku oceny w placówce udzielono schronienia łącznie 4 osobom bezdomnym z terenu gminy Ścinawa, w tym: w schronisku dla bezdomnych - 1 osobie oraz w schronisku dla osób bezdomnych z usługami opiekuńczymi - 3 osobom.

Osoby bezdomne, którym gmina zapewniła tymczasowe schronienie ponoszą częściową odpłatność za pobyt w ośrodkach wsparcia typu schronisko, co zostało określone w uchwale Nr IX/50/24 Rady Miejskiej w Ścinawie z dnia 29 listopada 2024r. w sprawie ustalenia szczegółowych zasad ponoszenia odpłatności za pobyt w ośrodkach wsparcia typu schronisko dla osób bezdomnych oraz schronisko dla osób bezdomnych z usługami opiekuńczymi.

**W okresie od 01.01.2025r. do 31.12.2025r. Gmina Ścinawa wydatkowała kwotę 93 790,00 zł za udzielenie schronienia czterem osobom bezdomnych. Natomiast osoby bezdomne przebywające w ośrodku wsparcia dokonały opłat na łączną kwotę 33 118,59 zł z tytułu odpłatności za pobyt w ośrodku wsparcia.**

#### 18.4.6 PROGRAM „POSIŁEK W SZKOLE I W DOMU NA LATA 2024-2028”

W 2025 r. w ramach programu wieloletniego „Posiłek w szkole i w domu na lata 2024-2028” udzielono pomocy łącznie 59 osobom na kwotę 29 521,00 zł, przy czym dotacja budżetu państwa wynosiła 27 510,00 zł (co stanowiło 63% całości kosztów) a wydatki gminy wyniosły 16 157,00 zł (co stanowiło 37% kosztów).

Miejsko-Gminny Ośrodek Pomocy Społecznej w Ścinawie w ramach Programu objął pomocą w formie gorącego posiłku 17 dzieci i uczniów na łączną kwotę 8 271,00zł (w tym: 4 dzieci w wieku do 7 roku życia oraz 13 uczniów w szkołach podstawowych). Z kolei pomocą w formie

świadczenia pieniężnego w postaci zasiłku celowego z przeznaczeniem na zakup żywności lub posiłku objęto 46 osób z 37 rodzin na kwotę 21 250,00zł.

Wyszczególnienie	Program wieloletni „Posiłek w szkole i domu”	
	Zasiłki celowe	Posiłki
Środki własne	8 287,00	3 329,00
Budżet państwa	12 963,00	4 942,00
Razem	21. 50,00	8 271,00

#### 18.4.7 USŁUGI OPIEKUŃCZE

Świadczenie usług opiekuńczych jest zadaniem obowiązkowym gminy. W 2025 r. tą formą pomocy objętych zostało 8 osób starszych, samotnych i niepełnosprawnych, nikt nie korzystał ze specjalistycznych usług opiekuńczych (z wyłączeniem specjalistycznych usług opiekuńczych dla osób z zaburzeniami psychicznymi).

Miejsko-Gminny Ośrodek Pomocy Społecznej w Ścinawie w 2025r. udzielił pomocy w łącznej ilości 1.324 godzin świadczonych usług opiekuńczych.

<b>Całkowity koszt własny gminy z tytułu świadczenia usług opiekuńczych (na który składają się wynagrodzenia dla osób świadczących usługi) wyniósł 47.449,00 zł.</b>	<b>Z kolei opłaty dokonywane przez świadczeniobiorców stanowiły kwotę 12 147,70zł.</b>
--	--

Wyszczególnienie	Liczba świadczeń		Kwota świadczeń w zł	
	Rok 2024	Rok 2025	Rok 2024	Rok 2025
Usługi opiekuńcze	1845	1324	60 207,00	47 449,00
Specjalistyczne usługi opiekuńcze	94	0	13 160,00	0,00

#### 18.4.8 DOMY POMOCY SPOŁECZNEJ

Miejsko-Gminny Ośrodek Pomocy Społecznej w Ścinawie w 2025r. współfinansował koszty pobytu 17 osobom w domach pomocy społecznej odpowiedniego typu z uwagi na ich wiek i stan zdrowia, w tym:

- dom pomocy społecznej dla osób somatycznie chorych – 5 osób,
- dom pomocy społecznej dla przewlekle psychicznie chorych – 6 osób,
- dom pomocy społecznej dla osób w podeszłym wieku – 1 osoba,
- dom pomocy społecznej dla osób niepełnosprawnych – 5 osób (w tym 3 dorosłych i 2 osoby niepełnoletnie).

Obowiązani do wnoszenia opłat za pobyt w domu pomocy społecznej są w kolejności:

- mieszkaniec domu, a w przypadku osób małoletnich przedstawiciel ustawowy z dochodów dziecka- w wysokości nie większej niż 70% dochodu,

1) małżonek, zstępni przed wstępnymi – jeżeli dochód jest wyższy niż 300% kryterium dochodowego osoby samotnie gospodarującej lub na osobę w rodzinie, z tym, że kwota dochodu pozostająca po wniesieniu opłaty nie może być wyższa niż 300% odpowiedniego kryterium dochodowego,

2) gmina, z której osoba została skierowana do domu pomocy społecznej – przy czym ww. osoby i gmina nie mają obowiązku wnoszenia opłat, jeżeli mieszkaniec domu ponosi pełną odpłatność.

**Miejsko-Gminny Ośrodek Pomocy Społecznej w Ścinawie w 2025 r. na pokrycie kosztów utrzymania mieszkańców w domach pomocy społecznej wydatkował kwotę 1 033 113,00 zł.**

## 18.5 INNE DZIAŁANIA PODEJMOWANE PRZEZ OŚRODEK POMOCY SPOŁECZNEJ

### 18.5.1 POTWIERDZANIE PRAWA DO OŚWIADCZEŃ OPIEKI ZDROWOTNEJ FINANSOWANYCH ZE ŚRODKÓW PUBLICZNYCH

Miejsko-Gminy Ośrodek Pomocy Społecznej w Ścinawie w 2025 r. przeprowadzał postępowania administracyjne w sprawie potwierdzenia prawa do świadczeń opieki zdrowotnej na wniosek szpitala lub na wniosek osoby zainteresowanej.

W roku oceny wydano 14 decyzji potwierdzających prawo do świadczeń opieki zdrowotnej na okres 90 dni. Gmina otrzymała dotację z budżetu państwa w wysokości 2 535,95 zł z tytułu refundacji poniesionych kosztów realizacji powyższego zadania.

#### 18.5.2 INFORMOWANIE ORAZ KIEROWANIE MIESZKAŃCÓW GMINY ŚCINAWA DO POWIATOWEGO ZESPOŁU DS. ORZEKANIA O STOPNIU NIEPEŁNOSPRAWNOŚCI W LUBINIE

Pracownicy Miejsko-Gminnego Ośrodka Pomocy Społecznej w Ścinawie w 2025 roku wydawali odpowiednie wnioski oraz udzielali pomocy w kompletowaniu dokumentacji osobom niepełnosprawnym, przewlekle chorym, niezbędnych do przedłożenia w Powiatowym Zespole ds. Orzekania o Stopniu Niepełnosprawności w Lubinie w celu ustalenia stopnia niepełnosprawności. W zależności od rodzaju orzeczenia osoby niepełnosprawne mogły ubiegać się o uzyskanie pomocy finansowej w formie różnego rodzaju zasiłków w tut. Ośrodku.

#### 18.5.3 WSPÓŁPRACA Z ORGANIZACJAMI POZARZĄDOWYMI ORAZ INNYMI INSTYTUCJAMI

Miejsko-Gminny Ośrodek Pomocy Społecznej w Ścinawie w 2025 r. współpracował z innymi instytucjami, organizacjami i stowarzyszeniami, co pozwoliło na skuteczną realizację wielu zadań. Współpraca odbywała się na zasadach partnerstwa, wzajemnego wsparcia w działaniach, podejmowania przedsięwzięć mających na celu likwidację bariery społeczne oraz wspierania inicjatyw sprzyjających wzmacnianiu więzi społecznych i lokalnej solidarności. Podejmowano współpracę m.in.: z Urzędem Miasta i Gminy Ścinawa, szkołami, służbą zdrowia, Komisarzatem Policji w Ścinawie, Gminną Komisją Rozwiązywania Problemów Alkoholowych i Przeciwdziałania Narkomanii i Przemocy w Rodzinie w Ścinawie, Powiatowym Centrum Pomocy Rodzinie w Lubinie, Powiatowym Urzędem Pracy w Lubinie, Dolnośląskim Centrum Zdrowia Psychicznego Dla Dzieci i Młodzieży w Lubinie, Fundacją „Przystań” w Ścinawie, Stowarzyszeniem „WIOSNA” w zakresie organizacji „Szlachetnej Paczki”. Współpraca między instytucjami oraz między innymi podmiotami polegała głównie na wymianie informacji i doświadczeń, organizowaniu wspólnych spotkań, podejmowaniu wspólnych działań w zakresie rozwiązywania problemów społecznych.

Miejsko-Gminny Ośrodek Pomocy Społecznej w Ścinawie w ramach współpracy z Fundacją „Przystań” w Ścinawie w 2025r. wydawał skierowania po odbiór paczek żywnościowych dla osób potrzebujących z terenu gminy w ramach realizowanego przez Fundację „Przystań” Programu Operacyjnego Pomoc Żywnościowa 2021-2027 współfinansowanego

z Europejskiego Funduszu Pomocy Najbardziej Potrzebującym. Pomocą rzeczową w postaci produktów żywnościowych objęto 140 rodzin, w tym 255 osób w rodzinach.

## 18.6 REALIZACJA ZADAŃ Z ZAKRESU WSPIERANIA RODZINY I SYSTEMU PIECZY ZASTĘPCZEJ

### 18.6.1 ASYSTENT RODZINY

W Miejsko-Gminnym Ośrodku Pomocy Społecznej w Ścinawie w 2025 r. obowiązki asystenta rodziny wykonywała jedna osoba zatrudniona na podstawie umowy o pracę. Całkowity koszt zatrudnienia asystenta w ubiegłym roku wyniósł 117.873,34zł, z czego 35 717,80zł. stanowiła dotacja otrzymana z budżetu państwa w ramach Programu pn. „Asystent rodziny na rok 2025 ” oraz programu pn. „Dofinansowanie wynagrodzeń pracowników jednostek wspierania rodziny i systemu pieczy zastępczej na lata 2024-2027”.

Asystent w 2025 r. pracował łącznie z 13 rodzinami, w których wychowywało się łącznie 36 dzieci. W ramach swoich zadań asystent opracowywał i realizował plan pracy z rodziną, przeprowadzał działania edukacyjne, monitorował sytuację w rodzinach, wspierał rodziny w załatwianiu spraw urzędowych i innych. Zadaniem asystenta była również pomoc w nabywaniu i wdrażaniu prawidłowych postaw życiowych wszystkich jej członków, wspieranie w rozwiązywaniu podstawowych problemów dnia codziennego, nabywanie i rozwijanie kompetencji rodzicielskich.

W 2025 r. asystent uczestniczył w szkoleniach mających na celu podnoszenie kwalifikacji, zgodnie z obowiązkiem wynikającym z ustawy o wspieraniu rodziny i systemie pieczy zastępczej.

## 18.7 PIECZA ZASTĘPCZA

**W przypadku, gdy Sąd Rodzinny zdecyduje o umieszczeniu dziecka w pieczy zastępczej tj. w rodzinie zastępczej, rodzinnym domu dziecka lub w placówce opiekuńczo - wychowawczej, regionalnej placówce opiekuńczo-terapeutycznej, interwencyjnym ośrodku preadopcyjnym, to gmina zobowiązana jest do współfinansowania kosztów pobytu dziecka w tych placówkach na podstawie art. 191 w/w ustawy.**

Miejsko-Gminny Ośrodek Pomocy Społecznej w Ścinawie w 2025 r. współfinansował pobyt 41 dzieci umieszczonych w rodzinnej oraz instytucjonalnej pieczy zastępczej. W rodzinnej pieczy zastępczej przebywało 27 dzieci (w tym: 12 dzieci w spokrewnionej rodzinie zastępczej; 7 dzieci w rodzinie zastępczej niezawodowej, 8 dzieci w rodzinnym domu dziecka). W związku z koniecznością partycypowania w kosztach zapewnienia opieki i wychowania dzieci umieszczonych w pieczy zastępczej, gmina wydatkowała kwotę **345 950,35 zł.** Natomiast w przypadku pieczy zastępczej instytucjonalnej w 2025 r. gmina poniosła wydatki w wysokości **405 998,93 zł** za pobyt 14 dzieci w pieczy.

Łączny koszt wydatków poniesionych przez Gminę Ścinawa w 2025 r. w związku z realizacją zadań określonych w ustawie o wspieraniu rodziny i systemie pieczy zastępczej wyniósł **751 949,28 zł.**

#### 18.8 REALIZACJA ZADAŃ Z ZAKRESU PRZEMOCY DOMOWEJ

Miejsko-Gminny Ośrodek Pomocy Społecznej w Ścinawie w 2025r. zapewniał obsługę organizacyjno-techniczną i finansową zespołu interdyscyplinarnego. Na realizację zadań z zakresu przeciwdziałania przemocy domowej wydatkowano kwotę 15 837,68 zł, przy czym uzyskano dofinansowanie w wysokości 6 000 zł z w formie dotacji z budżetu państwa.

Z danych Zespołu Interdyscyplinarnego ds. Przeciwdziałania Przemocy Domowej w Ścinawie wynika, że w 2025 r. odbyło się 6 spotkań Zespołu. W związku z występowaniem przemocy domowej wszczęto procedurę „Niebieskie Karty” w 23 rodzinach (w tym 10 rodzin z dziećmi). Najczęściej ofiarami przemocy domowej były kobiety – 20 osób. W roku sprawozdawczym odbyło się 135 spotkań grup diagnostyczno-pomocowych, które pracowały w ramach 36 aktywnych procedur. Najczęściej procedurę „Niebieskie Karty” w 2025 r. wszczynali przedstawiciele Policji.

SŁUŻBY	2025 ROK
M-GOPS	1
POLICJA	17
OŚWIATA	3
SŁUŻBA ZDROWIA	2
<b>RAZEM</b>	<b>23</b>

## 18.9 ŚWIADCZENIA RODZINNE

Do świadczeń rodzinnych przyznawanych i wypłacanych przez tut. Ośrodek w 2025 r. należały : **zasiłek rodzinny oraz dodatki do zasiłku rodzinnego** (w tym: dodatek z tytułu urodzenia dziecka; z tytułu opieki nad dzieckiem w okresie korzystania z urlopu wychowawczego; z tytułu samotnego wychowywania dziecka; z tytułu wychowywania dziecka w rodzinie wielodzietnej; z tytułu kształcenia i rehabilitacji dziecka niepełnosprawnego; z tytułu rozpoczęcia roku szkolnego; z tytułu podjęcia przez dziecko nauki w szkole poza miejscem zamieszkania); **świadczenia opiekuńcze** (w tym: zasiłek pielęgnacyjny; świadczenie pielęgnacyjne; specjalny zasiłek opiekuńczy); jednorazowa zapomoga z tytułu urodzenia się dziecka; świadczenie rodzicielskie.

Poniższa tabela ukazuje zestawienie wypłaconych świadczeń rodzinnych oraz wielkość wydatkowanej na ten cel kwoty w 2025 r.

Wyszczególnienie	Liczba świadczeń	Kwota świadczeń
Zasiłek rodzinny	1506	161 833,64
Dodatki do zasiłków rodzinnych ogółem, w tym z tytułu:	1249	111 877,63
Urodzenia dziecka	2	2 000,00
Opieki nad dzieckiem w okresie korzystania z urlopu wychowawczego	30	11 475,40
Samotnego wychowywania dziecka	116	23 423,36
Kształcenia i rehabilitacji dziecka niepełnosprawnego	153	16 129,26
Rozpoczęcia roku szkolnego	251	7 875,79
Podjęcia przez dziecko nauki w szkole poza miejscem zamieszkania	297	17 990,57
Wychowywania dziecka w rodzinie wielodzietnej	400	32 983,25
Zasiłki rodzinne z dodatkami	2755	273 711,27
Zasiłki pielęgnacyjne	3118	672 989,00
Świadczenia pielęgnacyjne, w tym „stare zasady”	549	1 783 513,00
„nowe zasady”	207	777 524,00
Specjalny zasiłek opiekuńczy	4	2 480,00
Zasiłek dla opiekuna	0	0,00
Świadczenia opiekuńcze, łącznie:	3878	3 236 506,00
Jednorazowa zapomoga z tyt. urodzenia	4	4.000,00
Świadczenie rodzicielskie	174	162 037,00
Świadczenie „Za życiem”	0	0,00
<b>ŁĄCZNIE:</b>	<b>6811</b>	<b>3 676 254,27</b>

Z danych przedstawionych w powyższej tabeli wynika, że w 2025r. wypłacono 2755 zasiłków rodzinnych **dla 70 rodzin** na kwotę **273 711,27 zł**. Z kolei w przypadku świadczeń opiekuńczych wypłacono **3878** świadczeń na łączną kwotę **3 236 5065,00 zł**. Środki na wypłatę zasiłków w całości pochodziły z dotacji z budżetu państwa. Pomocą w formie świadczeń rodzinnych oraz świadczeń opiekuńczych w 2025 r. objęto łącznie **367 rodzin**.

Z danych przedstawionych w powyższej tabeli wynika, że w 2025r. wypłacono 2755 zasiłków rodzinnych **dla 70 rodzin** na kwotę **273 711,27 zł**. Z kolei w przypadku świadczeń opiekuńczych wypłacono **3878** świadczeń na łączną kwotę **3 236 5065,00 zł**. Środki na wypłatę zasiłków w całości pochodziły z dotacji z budżetu państwa. Pomocą w formie świadczeń rodzinnych oraz świadczeń opiekuńczych w 2025 r. objęto łącznie **367 rodzin**.

Przy przyznaniu świadczeń rodzinnych obowiązuje kryterium ustalone w 2016 r. wynoszące 674,00 zł na osobę w rodzinie. Powoduje ono, że nie wszystkie rodziny z dziećmi o trudnej sytuacji materialnej mogły skorzystać z tej formy wsparcia. Mając na względzie coroczny wzrost minimalnego wynagrodzenia za pracę, coraz trudniej spełnić kryterium dochodowe uprawniające do świadczeń rodzinnych. Przy wzrastających kosztach życia kwoty wypłacanych świadczeń mają coraz mniejszą wartość.

Z kolei w przypadku ustalenia prawa do jednorazowej zapomogi z tytułu urodzenia się dziecka, nie odnotowano zmiany kryterium dochodowego od czasu wprowadzenia świadczenia z dniem 1 stycznia 2013 r. Świadczenie przysługuje osobom, których dochód w przeliczeniu na osobę w rodzinie nie przekracza kwoty 1 922,00 zł.

W roku 2025 wypłacono 4 świadczenia z tego tytułu.

Z danych Miejsko-Gminnego Ośrodka Pomocy Społecznej w Ścinawie wynika, że od wielu lat dominującą grupę świadczeniobiorców stanowią odbiorcy zasiłku pielęgnacyjnego. W 2025 r. wypłacono **3118** świadczeń dla **279 rodzin** na łączną kwotę **672 988,00 zł**. Zgodnie z ustawą o świadczeniach rodzinnych zasiłek pielęgnacyjny przyznaje się w celu częściowego pokrycia wydatków wynikających z konieczności zapewnienia opieki i pomocy innej osoby w związku z niezdolnością do samodzielnej egzystencji. Przysługuje niepełnosprawnemu dziecku, osobie niepełnosprawnej w wieku powyżej 16 roku życia legitymującej się

orzeczeniem o znacznym stopniu niepełnosprawności oraz osobie, która ukończyła 75 lat. Wysokość zasiłku pielęgnacyjnego nie była waloryzowana od 1 listopada 2019 r. i w dalszym ciągu wynosi **215,84 zł** miesięcznie.

Osobom pobierającym świadczenia pielęgnacyjne, specjalny zasiłek opiekuńczy i zasiłek dla opiekunów przysługuje możliwość opłacania składek na ubezpieczenie emerytalne i rentowe, a także składek na ubezpieczenie zdrowotne w przypadku, gdy osoby te nie podlegają obowiązkowi ubezpieczenia zdrowotnego z innego tytułu. W ubiegłym roku M-GOPS w Ścinawie odprowadził składki emerytalno-rentowe od wypłaconych 447 świadczeń oraz składki zdrowotne od wypłaconych 200 świadczeń. Koszty zostały w całości wydatkowane z dotacji przekazanej przez wojewodę.

Rodzaj składek	liczba świadczeń	wydatkowana kwota
Składki emerytalne i rentowe	447	400 457,00
Składki zdrowotne	220	70 596,00

Miejsko-Gminy Ośrodek Pomocy Społecznej w Ścinawie w 2025 r. kontynuował wypłatę świadczenia pielęgnacyjnego osobom, które uzyskały uprawnienie przed 1 stycznia 2024 r. na tzw. „starych zasadach” oraz przyznawał świadczenia pielęgnacyjne na tzw. „nowych zasadach” obowiązujących od początku 2024 r.

W pierwszym przypadku uzyskanie uprawnienia do świadczenia z tytułu sprawowania opieki nad niepełnosprawnym członkiem rodziny (dorostłym lub dzieckiem) wiązało się bezpośrednio z niepodejmowaniem lub z rezygnacją z zatrudnienia lub innej pracy zarobkowej. W 2025 r. wypłacono **549** świadczenia na łączną kwotę **1 783 513,00 zł**. W drugim przypadku, w wyniku nowelizacji przepisów ustawy o świadczeniach rodzinnych świadczenie pielęgnacyjne związane jest z możliwością wykonywania zatrudnienia lub innej pracy zarobkowej, co dotyczy wyłącznie opiekunów sprawujących opiekę nad niepełnosprawnymi osobami w wieku do ukończenia przez nie 18 roku życia. Od 1 stycznia 2024 r., opiekunowie takich osób mogą pobierać świadczenie pielęgnacyjne, łącząc je z pracą zarobkową lub innymi dochodami, bez żadnych ograniczeń, a co za tym idzie bez wymogu rezygnacji z dotychczasowego zatrudnienia. W roku oceny wypłacono **207** tego rodzaju świadczeń na łączną kwotę **777 524,00zł**. Świadczenie pielęgnacyjne jest corocznie waloryzowane, w 2025 r. wynosiło 3.287,00 zł miesięcznie.

W 2025 roku tut. Ośrodek przyznał jedno świadczenie pieniężne w ramach ustawy z dnia 4 listopada 2016 r. o wsparciu kobiet w ciąży i rodzin „Za życiem”. Świadczenie jednorazowe w kwocie 4 000 zł dedykowane jest rodzicom lub opiekunom w sytuacji urodzenia dziecka lub objęcia opieką dziecka obciążonego nieuleczalną chorobą zagrażającą jego życiu lub z nieodwracalnym upośledzeniem, a które powstały lub zostały wykryte w okresie prenatalnym lub w trakcie porodu.

W 2025 r. wydano 404 decyzje administracyjne z zakresu świadczeń rodzinnych.

## 18.10 FUNDUSZ ALIMENTACYJNY

### 18.10.1 ŚWIADCZENIA Z TYTUŁU FUNDUSZU ALIMENTACYJNEGO

W 2025 r. liczba rodzin pobierających świadczenia z funduszu alimentacyjnego wynosiła 40, przy czym uprawnionych do świadczeń z funduszu alimentacyjnego było 75 osób. W ubiegłym roku wypłacono 667 świadczeń z funduszu alimentacyjnego na kwotę 399 392,80 zł. W 2025 roku odnotowano 46 dłużników alimentacyjnych.

### 18.10.2 POSTĘPOWANIE WOBEC DŁUŻNIKÓW ALIMENTACYJNYCH

Zgodnie z założeniami ustawy o pomocy osobom uprawnionym w 2025r. Miejsko-Gminny Ośrodek Pomocy Społecznej w Ścinawie podejmował działania wobec dłużników alimentacyjnych, w tym:

dłużnicy zamieszkujący  
na terenie gminy  
Ścinawa – 14 osób

dłużnicy przebywający  
w zakładach karnych – 3  
osoby

dłużnicy mieszkający  
poza granicami naszego  
kraju – 4 osoba

dłużnicy, którzy  
zamieszkują w innych  
gminach – 24 osoby

dłużnicy, wobec których  
nie można ustalić  
adresu zamieszkania –  
1 osoba

W 2025 r. kwota zwrócona przez dłużników alimentacyjnych z tytułu wypłaconych świadczeń z funduszu alimentacyjnego wyniosła łącznie 189 454,04 zł, przy czym środki przekazane na dochody budżetu państwa wyniosły 159.689,56zł (w tym przekazano na odsetki ustawowe za opóźnienie – 115 042,84 zł) oraz środki przekazane na dochody własne organu właściwego wierzyciela w wysokości 29 764,48 zł.

W związku z nałożonym na gminy obowiązkiem przekazywania danych dotyczących dłużników alimentacyjnych do Biur Informacji Gospodarczej, w 2025 r. tutejszy Ośrodek w stosunku do wszystkich dłużników przekazywał do centralnej ewidencji dłużników „Info Monitor”, Krajowy Rejestr Długów BIG S. A., „ERIF” Biuro Informacji Gospodarczej S.A., Krajowe Biuro Informacji Gospodarczej S. A, informacje dotyczące danych osobowych dłużników oraz informacje dot. wysokości zadłużenia poszczególnych dłużników alimentacyjnych.

#### 18.11 ŚWIADCZENIE WYCHOWAWCZE – 800 PLUS

Miejsko-Gminny Ośrodek Pomocy Społecznej w Ścinawie od 1 kwietnia 2016 r. do 31 grudnia 2021r. przyjmował i rozpatrywał wnioski o ustalenie prawa do świadczenia wychowawczego (tzw. „500 plus”). Natomiast od 1 stycznia 2022 r. obsługą świadczenia wychowawczego (obecnie „800 plus”) zajmuje się Zakład Ubezpieczeń Społecznych.

Niemniej jednak ośrodek pomocy społecznej zobligowany jest do realizacji świadczeń, wobec których Dolnośląski Urząd Wojewódzki zweryfikował (w przypadku osób podejmujących zatrudnienie zagranicą) zachodzenie ewentualnych przesłanek uprawniających do świadczenia w ramach przepisów o koordynacji systemów zabezpieczenia społecznego. W okresie od stycznia 2025 r. do grudnia 2025 r. tut. Ośrodek nie otrzymał od Wojewody informacji o przyznaniu świadczeń i nie dokonał wypłat świadczeń wychowawczych, ponieważ nie zapadło rozstrzygnięcie w zakresie. Z danych M-GOPS wynika, że trwa postępowanie wyjaśniające w stosunku do 5 rodzin z terenu gminy Ścinawa.

#### 18.12 POMOC MATERIALNA O CHARAKTERZE SOCJALNYM DLA UCZNIÓW (STYPENDIA SZKOLNE I ZASIŁKI SZKOLNE)

Do świadczeń przyznawanych w ramach pomocy materialnej o charakterze socjalnym należą: stypendium szkolne oraz zasiłek szkolny. W 2025 r. wypłacono stypendia szkolne dla 8 uczniów

z rodzin o najtrudniejszej sytuacji materialnej, w których dochód na osobę w rodzinie nie przekraczał kwoty 823 zł stanowiącej kryterium dochodowe dla osoby w rodzinie wynikające z ustawy o pomocy społecznej. Wypłacone stypendia łącznie stanowiły kwotę **4 960,00 zł**. Źródło finansowania pomocy materialnej o charakterze socjalnym stanowiły środki z budżetu państwa oraz środki własne gminy.

Wyszczególnienie	2024/2025	2025/2026
Liczba złożonych wniosków o przyznanie stypendium	<b>0</b>	<b>3</b>
Liczba dzieci	<b>0</b>	<b>8</b>
Kwota wypłaconych świadczeń w złotych	<b>4 960,00</b>	

#### 18.13 WYDAWANIE ZAŚWIADCZEŃ O DOCHODACH W CELU PRYZNANIA DOFINANSOWANIA Z NARODOWEGO FUNDUSZU OCHRONY ŚRODOWISKA I GOSPODARKI WODNEJ W RAMACH PROGRAMU „CZyste Powietrze”

**W roku 2025 r.** do tut. Ośrodka wpłynęło 29 wniosków o wydanie zaświadczenia o wysokości przeciętnego miesięcznego dochodu przypadającego na jednego członka gospodarstwa domowego. Do każdego z tych wniosków wydano stosowne zaświadczenia, po zweryfikowaniu sytuacji dochodowej osoby zainteresowanej.

#### 18.14 KARTA DUŻEJ RODZINY

**W 2025 roku** do M-GOPS w Ścinawie wpłynęło 18 wniosków o wydanie Karty Dużej Rodziny. Wydano **45** kart w tym 11 dla rodziców i 34 dla dzieci. W związku z obsługą wniosków tut. Ośrodek otrzymał dotację w kwocie 486,00 zł.

#### 18.15 FUNDUSZ POMOCY DLA OBYWATELI Z UKRAINY

Realizacja świadczeń rodzinnych dla obywateli Ukrainy w okresie od 1 stycznia 2025 r. do 31 grudnia 2025 r. przedstawiała się następująco:

Wyszczególnienie	Liczba Świadczeń	Kwota Świadczeń
Zasiłek rodzinny	156	18 996,00
Dodatki do zasiłków rodzinnych, w tym z tytułu:	61	8 366,00
Urodzenia dziecka	0	0
Samotnego wychowywania dziecka	28	5 404,00
Kształcenia i rehabilitacji dziecka niepełnosprawnego	0	0
Rozpoczęcia roku szkolnego	7	700
Podjęcia przez dziecko nauki w szkole poza miejscem zamieszkania	8	552
Wychowywania dziecka w rodzinie wielodzietnej	18	1 710,00
Zasiłki pielęgnacyjne	18	3 885,00
Świadczenia pielęgnacyjne	0	0
Specjalny zasiłek opiekuńczy	0	0
Świadczenia opiekuńcze (poz.4+5+6)	18	3 885,00
Jednorazowa zapomoga z tyt. urodzenia	0	0
Świadczenie rodzicielskie	0	0

Z danych Miejsko-Gminnego Ośrodka Pomocy Społecznej w Ścinawie wynika, że w 2025 r. ze świadczeń rodzinnych korzystało 6 rodzin z Ukrainy. Pomoc była finansowana ze środków pochodzących z Funduszu Pomocy utworzonego w celu finansowania lub dofinansowania realizacji zadań na rzecz pomocy Ukrainie, w szczególności obywatelom Ukrainy dotkniętym konfliktem zbrojnym na terytorium tego państwa.

#### 18.16 REALIZACJA RZĄDOWYCH PROGRAMÓW FINANSOWANYCH Z FUNDUSZU SOLIDARNOŚCIOWEGO DLA OSÓB Z NIEPEŁNOSPRAWNOŚCIAMI I ICH RODZIN

Od 2025 roku Miejsko-Gminny Ośrodek Pomocy Społecznej w Ścinawie realizację roczne programy Ministerstwa Rodziny, Pracy i Polityki Społecznej finansowane ze środków Funduszu Solidarnościowego dedykowane osobom z niepełnosprawnościami i ich rodzinom.

##### 18.16.1 PROGRAM „ASYSTENT OSOBISTY Z NIEPEŁNOSPRAWNOŚCIĄ” DLA JEDNOSTEK SAMORZĄDU TERYTORIALNEGO – EDYCJA 2025

Program „Asystent osobisty osoby z niepełnosprawnością” dla Jednostek Samorządu Terytorialnego – edycja 2025 realizowany był przez Miejsko-Gminny Ośrodek Pomocy

Społecznej w Ścinawie ze środków Funduszu Solidarnościowego, w ramach resortowego programu Ministerstwa Rodziny, Pracy i Polityki Społecznej.

Wartość dofinansowania programu wyniosła **226.279,23 zł**. Całkowity koszt realizacji programu był równy kwocie dofinansowania i wyniósł 226.279,23zł.

W 2025 roku wsparciem objęto łącznie 10 osób dorosłych z orzeczeniem o znacznym oraz 1 dziecko w wieku do ukończenia 16 roku życia. Zrealizowano 4.444 godzin usług asystenckich, w tym 4.114 godzin na rzecz zakwalifikowanych do Programu osób dorosłych.

Usługi asystencji osobistej świadczyło 36 asystentów. W większości przypadków asystent realizował wsparcie na rzecz jednego uczestnika programu, natomiast w pozostałych przypadkach jeden asystent świadczył usługi dla dwóch uczestników. Okres świadczenia usług był zróżnicowany i uzależniony od indywidualnych potrzeb uczestników.

*W ramach realizacji programu sfinansowano:*

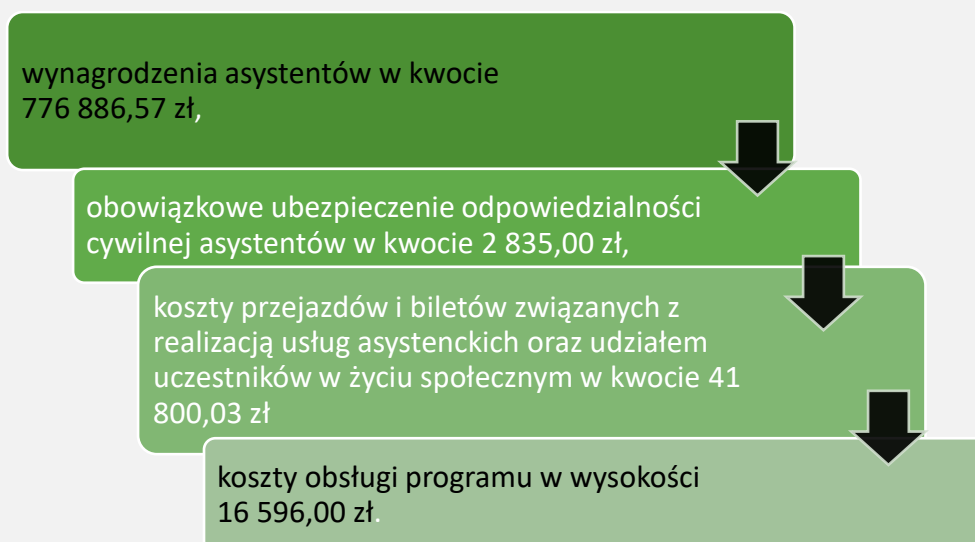

#### 18.16.2 PROGRAM „OPIEKA WYTCNIENIOWA” DLA JEDNOSTEK SAMORZĄDU TERYTORIALNEGO – EDYCJA 2025

Program „Opieka wytchnieniowa” dla Jednostek Samorządu Terytorialnego – edycja 2025 realizowany był przez Miejsko- Gminny Ośrodek Pomocy Społecznej w Ścinawie ze środków Funduszu Solidarnościowego, w ramach resortowego programu Ministerstwa Rodziny, Pracy i Polityki Społecznej.

Wartość dofinansowania programu wyniosła **51 100 zł**. Całkowity koszt realizacji programu był równy kwocie dofinansowania i wyniósł 51 100 zł.

Celem programu było zapewnienie wsparcia członkom rodzin oraz opiekunom sprawującym bezpośrednią opiekę nad dziećmi do 16. roku życia z orzeczeniem o niepełnosprawności oraz nad osobami dorosłymi posiadającymi orzeczenie o znacznym stopniu niepełnosprawności lub orzeczenie równoważne. Program umożliwiał czasowe odciążenie opiekunów od codziennych obowiązków związanych ze sprawowaniem opieki, a tym samym zapewnienie im czasu na odpoczynek, regenerację lub załatwienie niezbędnych spraw życiowych.

Usługi opieki wytchnieniowej realizowane były w formie pobytu dziennego w miejscu zamieszkania osoby, nad którą świadczona jest opieka, w maksymalnym wymiarze do 240 godzin rocznie. Uczestnicy Programu nie ponosili odpłatności za świadczone usługi.

W ramach pobytu całodobowego wsparciem objęto 7 opiekunów sprawujących opiekę nad 7 osobami dorosłymi ze znacznym stopniem niepełnosprawności. Zrealizowano łącznie 1 055 godzin usług opieki wytchnieniowej.

## 19 OCHRONA ZDROWIA



## 19.1 DZIAŁALNOŚĆ MGZZOP W ŚCINAWIE

Miejsko-Gminny Zespół Opieki Podstawowej w Ścinawie świadczy usługi dla **8690** pacjentów. Opiekę lekarską zapewniają zarówno lekarze rodzinni interniści jak również pediatrzy, czy specjaliści.

W ramach podpisanej z Narodowym Funduszem Zdrowia umowy w MGZZOP funkcjonują następujące poradnie:

- poradnia chirurgii ogólnej,
- poradnia otolaryngologiczna,
- poradnia alergologiczna,
- poradnia dermatologiczna,
- poradnia zdrowia psychicznego,
- poradnia onkologiczna,
- poradnia ginekologiczno-położnicza,
- poradnia urazowo-ortopedyczna.

W **MGZZOP** udzielane są wielospecjalistyczne świadczenia rehabilitacyjne mające na celu przywrócenie pacjentowi sprawności fizycznej, poprawienie jego wydolności, kondycji jak również zmniejszenie dolegliwości bólowych.

W ramach rehabilitacji ambulatoryjnej wykonywane są następujące zabiegi:

- fizjoterapia,
- kinezyterapia- rehabilitacja ruchowa,
- terapia manualna,
- masaż leczniczy,
- leczenie polem magnetycznym,
- krioterapia azotem,
- fala uderzeniowa,
- masaż wirowy kończyn,
- plastrowanie dynamiczne sekwencyjny masaż uciskowy,
- fizykoterapia- jonoforeza, galwanizacja, ultradźwięki, naświetlanie lampą Solux oraz ponadstandardowo: interdyn, TENS, laseroterapia, elektrostymulacja, tonoliza.

**Rehabilitacja domowa:** skierowana jest do osób, które ze względu na stan zdrowia lub ograniczoną mobilność nie mogą dotrzeć do placówki rehabilitacji ambulatoryjnej. W takim przypadku specjaliści dojeżdżają bezpośrednio do domu pacjenta, prowadząc terapię w miejscu zamieszkania. Dzięki takiemu rozwiązaniu zapewniona jest pomoc każdemu, niezależnie od stopnia jego niepełnosprawności czy barier ruchowych.

PONADTO W PLACÓWCE ZNAJDUJĄ SIĘ NASTĘPUJĄCE KOMÓRKI ORGANIZACYJNE:

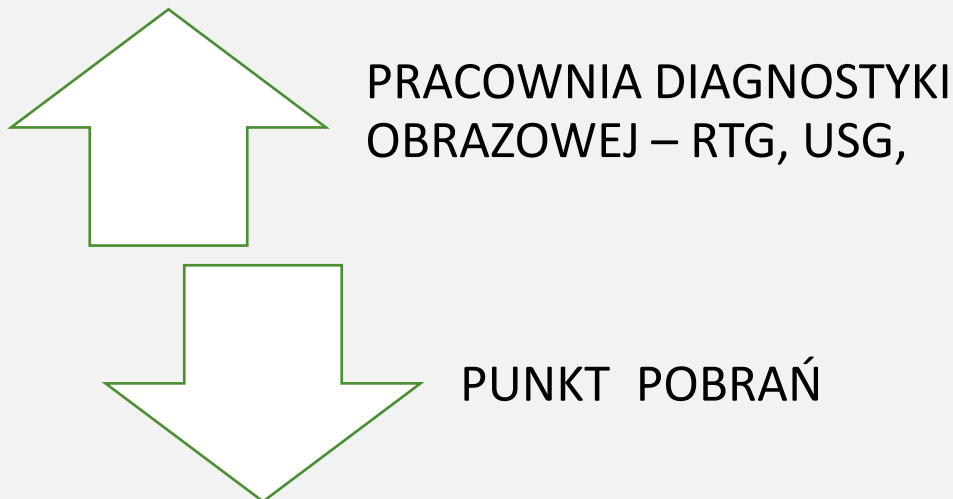

## 19.2 PROGRAMY ZDROWOTNE

### 19.2.1 SZCZEPIENIE PRZECIWIW HPV

Realizujemy bezpłatny, powszechny program szczepień przeciw HPV (zakażeniu ludzkim wirusem brodawczaka), który jest skierowany do dziewcząt jak i chłopców. W roku 2025 zaszczepionych zostało 43 dzieci.

### 19.2.2 SZCZEPIENIE PRZECIWIW COVID

W 2025 r. odbywały się bezpłatne szczepienia przeciw COVID-19. Jest to jeden z priorytetów w zakresie profilaktyki chorób zakaźnych, mających na celu ochronę zdrowia mieszkańców, zwłaszcza grup o podwyższonym ryzyku. Z możliwości szczepienia skorzystało 100 osób.

### 19.2.3 SZCZEPIENIE PRZECIWIW GRYPIE

Szczepienie są dostępne w ramach bezpłatnych szczepień. Bezpłatnie mogły skorzystać dzieci od 6 miesięcy do 18 lat, osoby 65+. Ze szczepienia skorzystało 235 pacjentów.

### 19.2.4 PROGRAM „MOJE ZDROWIE” – BILANS ZDROWIA

Program jest skierowany do wszystkich osób powyżej 20 roku życia. To kompleksowe podejście do diagnostyki, które pozwala każdemu pacjentowi uzyskać jasny obraz swojego stanu zdrowia. W ubiegłym roku z programu skorzystało 115 osób.

W roku 2025 nadal dużym zainteresowaniem cieszył się program „**Opieki Koordynowanej KOS**” z zakresu kardiologii i pulmonologii. W ramach programu lekarz podstawowej opieki zdrowotnej współpracuje z lekarzami specjalistami, pielęgniarkami i dietetykiem. Przez cały czas trwania programu koordynator wspiera i prowadzi pacjenta.

W ramach programu gwarantowana jest:

**koordynacja leczenia:**  
indywidualny plan opieki  
dopasowany do potrzeb pacjenta

**opieka  
kardiologiczna/pulmonologiczna:**  
regularne kontrole i szybki dostęp  
do lekarza specjalisty

**edukacja prozdrowotną:** wsparcie  
w zakresie diety i zmiany stylu  
życia.

### 19.3 DANE STATYSTYCZNE

Rok 2025 był okresem bardzo intensywnej pracy całej placówki. W tym czasie udzielono łącznie

#### Poradnie specjalistyczne:

- poradnia Dermatologiczna: **980** porad,
- poradnia Ginekologiczno-Położnicza: **1519** porad,
- poradnia Chirurgii Ogólnej: **1346** porad,
- poradnia Otolaryngologiczna: **1018** porad,
- poradnia Urazowo-Ortopedyczna: **1161** porad,
- poradnia Zdrowia Psychicznego: **498** porad,
- poradnia Psychologiczna: **124** porad,
- poradnia Alergologiczna: **999** porad,
- poradnia Onkologiczna: **1405** porad.

## Pracownia Rehabilitacji:

- Ogółem wykonano **34619** zabiegów.

## Punkt Pobrań:

- Ogółem wykonano **51214** badań diagnostycznych dla **10035** osób.

## Pracownia Diagnostyki Obrazowej:

badania RTG - **1366** badań

badania USG - **1145** badań

Potwierdzeniem najwyższych standardów obowiązujących w placówce jest posiadany certyfikat **ISO 9001**. Wdrożenie i utrzymanie tego międzynarodowego systemu zarządzania jakością świadczy o profesjonalizmie oraz ciągłym dążeniu do doskonalenia procedur medycznych i administracyjnych. Dla pacjentów jest to gwarancja, że usługi są świadczone w sposób uporządkowany, bezpieczny i zgodny z rygorystycznymi normami jakościowymi, a każda wizyta – od rejestracji po specjalistyczną poradę- podlega stałej kontroli i optymalizacji.

Przyjęta polityka jakości jest realizowana między innymi poprzez:

- **bezpieczeństwo i standardy medyczne:** monitorowanie poprawności procedur medycznych, dbanie o sterylność narzędzi, nadzór nad dokumentacją medyczną oraz przestrzeganie aktualnych wytycznych,
- **dostępność i obsługa pacjenta:** jakość pracy rejestracji, czas oczekiwania na wizytę, sprawność systemów teleinformatycznych oraz kultura osobista personelu w kontakcie z pacjentem,
- **infrastruktura i sprzęt:** regularne przeglądy techniczne aparatury oraz dbanie o standard lokali, aby były przyjazne dla osób z niepełnosprawnościami i komfortowe dla pacjentów,
- **zarządzanie kadrami:** podnoszenie kwalifikacji personelu medycznego i administracyjnego poprzez systematyczne szkolenia, co bezpośrednio przekłada się na poziom świadczonych porad,
- **gospodarka lekami i wyrobami medycznymi:** nadzór nad terminami ważności leków, preparatów w punkcie pobrań oraz materiałów opatrunkowych.

#### 19.4 POZYSKIWANIE FUNDUSZY ZEWNĘTRZNYCH.

MGZZOP w Ścinawie nieustannie się rozwija dzięki skutecznemu pozyskiwaniu funduszy zewnętrznych.

**Zakupiono m.in.:**

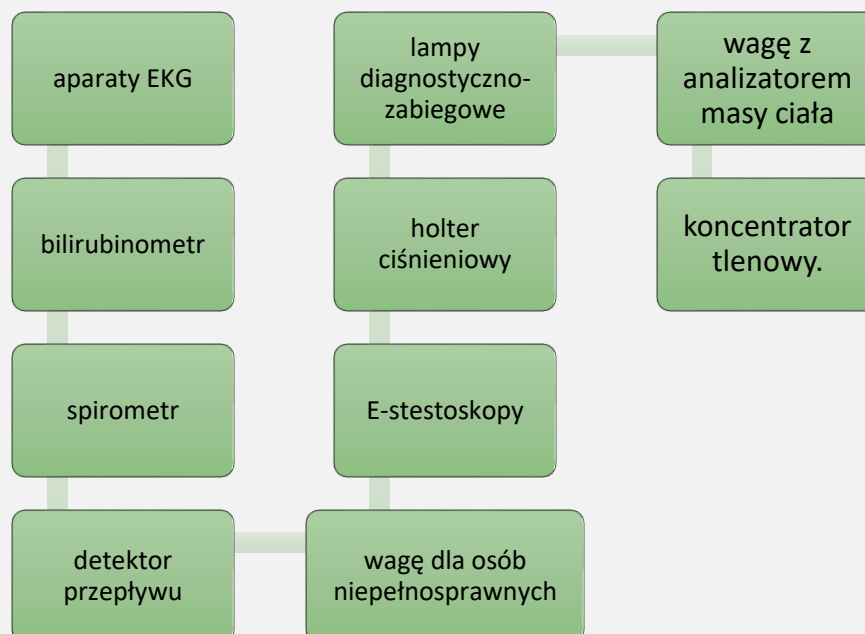

Realizacja programów polityki zdrowotnej oraz innych zadań z zakresu ochrony zdrowia na rzecz mieszkańców gminy Ścinawa na stałe wpisała się w politykę prozdrowotną gminy. Zainteresowanie mieszkańców realizowanymi świadczeniami jest z roku na rok coraz większe. Profilaktyka zdrowotna zajmuje ważne miejsce w dziedzinie zdrowia publicznego, dlatego zachęcamy naszych mieszkańców do korzystania z wszelkich oferowanych przez Narodowy Fundusz Zdrowia bezpłatnych usług medycznych i badań profilaktycznych. Naszym celem jest podnoszenie świadomości zdrowotnej mieszkańców, a w konsekwencji zachęcanie ich do bezpośredniego wzięcia udziału w badaniach profilaktycznych. Dlatego też unowocześniamy systematycznie bazę komputerową, ponieważ coraz więcej czynności musi być wykonywanych elektronicznie i przesyłanych przez Internet (rozliczenia z NFZ, e-zwolnienia, e-recepty, e-skierowania). Staramy się aby zarówno standardy informatyczne oraz medyczne były na coraz większym poziomie.

## 20 KULTURA I WAŻNE WYDARZENIA

### 20.1 CENTRUM KULTURY I BIBLIOTEKA W ŚCINAWIE



Z dniem 1 stycznia 2024 roku w związku z połączeniem Centrum Turystyki i Kultury oraz Biblioteki Publicznej w Ścinawie powstało Centrum Kultury i Biblioteka w Ścinawie.

Podstawowym zadaniem Instytucji jest zaspakajanie potrzeb i aspiracji kulturalnych społeczeństwa, upowszechnianie różnych dziedzin kultury oraz sztuki, a w szczególności:

- prowadzenie pracowni artystycznych dla dzieci, młodzieży i dorosłych,
- organizowanie konkursów w różnych dziedzinach kultury, sztuki oraz konkursy sportowe,
- organizowanie wystaw,
- tworzenie warunków dla rozwoju folkloru, a także rękodzieła ludowego i artystycznego,
- rozbudzanie i zaspakajanie potrzeb oraz zainteresowań kulturalnych dzieci i młodzieży,
- upowszechnianie sportu i rekreacji poprzez prowadzenie sekcji i klubów sportowych,
- organizowanie i koordynowanie imprez sportowo- rekreacyjnych, artystycznych i rozrywkowych,
- współdziałanie z amatorskim ruchem kulturalnym m.in. z innymi instytucjami upowszechniania kultury i kultury fizycznej, organizacjami społecznymi, zawodowymi oraz stowarzyszeniami, promowanie zespołów twórczych i indywidualnych artystów lokalnych.

## 20.2 UNIWERSYTET III WIEKU

W 2025 roku, we współpracy z Fundacją Kierunek Kultura, zrealizowaliśmy projekt pt. „Studyjna Akademia Seniora”. Dzięki temu partnerstwu nasi słuchacze mogli skorzystać z bogatej oferty dofinansowanych zajęć oraz inspirujących wyjazdów studyjnych. Stałym punktem programu Uniwersytetu Trzeciego Wieku są comiesięczne wykłady eksperckie – specjaliści z różnych dziedzin przybliżają seniorom tematykę zdrowia, historii regionalnej oraz ochrony przyrody i ekologii.

Ponadto seniorzy uczestniczą w codziennych zajęciach, tj.:



Organizowane są wycieczki krajoznawcze, kulturalne połączone ze zwiedzaniem i warsztatami. zarówno dla dzieci jak i dorosłych. Zorganizowano takie wyjazdy jak:

- Wycieczki do Książa oraz do Bolesławca w ramach projektu Poznaj Dolny Śląsk skierowany dla dzieci i młodzieży realizowany wspólnie z Fundacją Kierunek Kultura,
- Koncert „Symfonia tysiąclecia”,
- Wyjazd na spektakl teatralny „ Chłopki. Opowieść o nas i naszych babkach”.

### 20.3 ŚWIETLICE WIEJSKIE

**Centrum Kultury i Biblioteka w Ścinawie** jest zarządcą 17 świetlic w Gminie Ścinawa, które znajdują się w miejscowościach: Buszkowice, Dzieszław, Dąbrowa Środkowa, Dłużyce, Dębiec, Jurcz, Krzyżowa, Lasowice, Przychowa, Parszowice, Redlice, Ręszów, Sitno, Tymowa, Turów, Wielowieś i Zaborów. Świetlice wykorzystywane są przez CKiB oraz sołectwa do organizacji wydarzeń skierowanych do mieszkańców, ponadto w świetlicy wiejskiej w Zaborowie znajduje się Filia Biblioteki, której pracownik poza podstawowymi obowiązkami bibliotekarza, prowadzi we wszystkich pozostałych miejscowościach warsztaty oraz mobilną bibliotekę.

W 2025 w świetlicach wiejskich organizowane były z dużą częstotliwością warsztaty wielopokoleniowe, np. „Kreatywne warsztaty”. W partnerstwie z Fundacją Kierunek Kultura

CKiB organizowało również przez kilka miesięcy warsztaty dla dzieci w wieku szkolnym w ramach projektu „Podwórkowa przystań – miejsce bezpieczne i przyjazne dzieciom”.



#### 20.4 WYDARZENIA ROKU 2025

W minionym roku CKiB był organizatorem i współorganizatorem następujących wydarzeń o charakterze kulturalnym, sportowym i rekreacyjnym:

- 1) Dzień Kobiet - 8 marca w Sali widowiskowej odbyły się warsztaty zielarskie „Pytamy o Zielone” po spotkaniu w sali biblioteki w radosnej atmosferze około 10 pań tworzyło również piękne portrety z dekoracjami na sesji zdjęciowej,
- 2) Spotkanie z Rzeczniczką Praw Dziecka panią Moniką Horną-Cieślak pod hasłem „Trzeba widzieć, słyszeć, rozumieć i chronić wszystkie dzieci i osoby młode. Każde dziecko jest piękne!”
- 3) Spektakl teatralny Grupy Kulturalni w Sali CKiB w Ścinawie,
- 4) Wieczór jezzowy w przestrzeni bibliotecznej dla mieszkańców gminy,
- 5) „Kartka Wielkanocna – zrobiona lepsza niż kupiona” to plastyczny konkurs o tematyce świątecznej skierowany do dzieci i młodzieży z terenu Gminy Ścinawa w wieku szkolnym oraz przedszkolnym,

- 6) Konkurs „Ludowe Talenty” to konkurs wokalny utworów folkowych ludowych biesiadnych oraz o tematyce wiosenno- wielkanocnych,
- 7) 8 edycja Biegu Łabędziego dla mieszkańców i nie tylko upowszechniając kulturę fizyczną i promocje miasta,
- 8) Obchody 234 rocznicy uchwalenia Konstytucji 3 Maja. W tym dniu odbyła się Msza święta o godzinie 11:00, a następnie uroczystości pod pomnikiem pamięci w parku miejskim w Ścinawie,
- 4) W CKiB w 2025 roku odbyły się 4 Turnieje Gry w Tysiąca,
- 5) Dzień dziecka z Centrum Kultury i Bibliotece w Ścinawie –podczas obchodów Dni Ścinawy,
- 6) Dni Ścinawy 31 maja -1 czerwca 2025,
- 7) Wakacje w mieście - Podczas wakacji, w CKiB odbywały się zajęcia dla dzieci, zarówno w CKiB jak i w świetlicach wiejskich, po raz drugi została zorganizowana Kolonia – 9 dniowy pobyt dzieci z Gminy Ścinawa w miejscowości Dąbki. Codziennie w zajęciach brało udział około 30 osób. Dodatkową atrakcją był cykl wycieczek, który kontynuujemy od kilku lat,
- 8) Rowerowa Pielgrzymka - Przyjęliśmy uczestników Rowerowej Pielgrzymki Głogowskiej. W drodze na Jasną Górę pielgrzymi zatrzymali się w Centrum Kultury i Bibliotece w Ścinawie na ciepły posiłek i słodki poczęstunek,
- 9) 18-19 lipca tegoroczny Blues nad Odrą to XIV edycja Festiwalu połączona z ciszącym się zainteresowaniem konkursem amatorskich zespołów bluesowych,
- 9) W sierpniu odbyły się Dożynki Gminne podczas których rolnicy, sadownicy i działkowcy z gminy Ścinawa obchodzili święto plonów, które po raz pierwszy zorganizowano w ścinawskim porcie,



10) 6 września odbyła się kolejna już edycja Narodowego Czytania. Inicjatywa odbywająca się pod patronatem Prezydenta, Tegoroczna edycja poświęcona była twórczości Jana Kochanowskiego, jednego z najwybitniejszych polskich poetów renesansu,

11) „Obchody 86 rocznicy napaści Niemiec Hitlerowskich na Polskę” – mieszkańcy uczcili wydarzenie Mszą świętą w intencji ojczyzny oraz złożeniem wiązanek pod pomnikiem pamięci w parku miejskim w Ścinawie,



12) Obchody Dnia Sybiraka - Msza święta w intencji zbawienia zmarłych oraz zdrowia żyjących Zesłańców oraz złożenie wiązanek pod pomnikiem pamięci Sybiraków na cmentarzu parafialnym w Ścinawie,

13) 1 października w sali widowiskowej Centrum Kultury i Biblioteki w Ścinawie odbyła się inauguracja roku akademickiego - 2025/2026,

14) Impreza Andrzejkowa dla mieszkańcó,

15) Noc Bibliotek z Harrym Potterem 17 października to inicjatywa promująca czytelnictwo i działania biblioteczne,

16) „Wiersz patriotyczny – Pokój. Miłość. Harmonia.” – konkurs,

17) Konkurs Wokalny – Muzyczny Przegląd Piosenki Patriotycznej, Żołnierskiej i Harcerskiej,

16) 11 listopada odbyły się Obchody 107 rocznicy odzyskania Niepodległości Polski w Ścinawie,

17) Konkurs na Najpiękniejszą Kartkę, w którym wzięło udział około 100 uczestników,

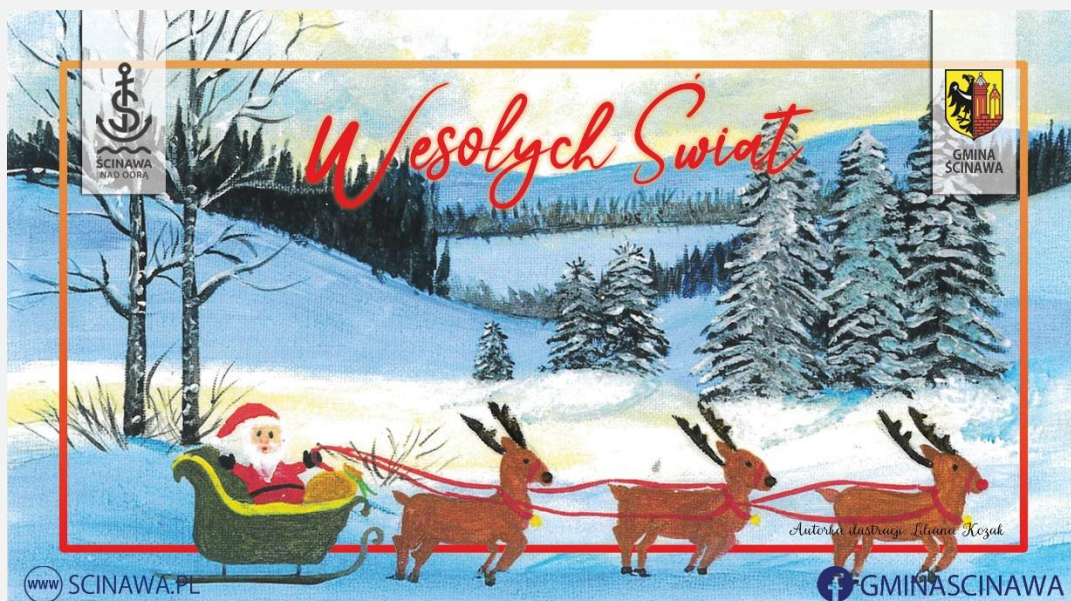

18) Jarmark Bożonarodzeniowy - 14 grudnia 2025 odbył się Jarmark Bożonarodzeniowy, który ściągnął tłumy bo aż blisko 350 samych Ścinawian jak i mieszkańców Gminy Ścinawa i okolicy, na terenach zielonych CKIB stanęło ponad 20 stoisk,





19) Sylwester w Centrum Kultury i Biblioteka w Ścinawie - 31 grudnia odbył się sylwester w wydarzeniu brało udział ponad 100 osób,

20) Pozostałe wydarzenia, które CKiB organizowało lub w których brało udział: I Nadodrzańskie Targi Książki w Brzegu Dolnym, Kurs rowerowy, Żywa Biblioteka, Dyskusyjny Klub Książki, współorganizacja Wielkiej Orkiestry Świątecznej Pomocy.

**Ponadto w roku 2025 w Centrum Kultury i Bibliotece w Ścinawie odbywały się zajęcia w następujących zespołach i sekcjach:**

- spotkania Klub 50+,
- Teatr „Zaczarowana Kurtyna”,
- nauka gry na gitarze dla dzieci,
- nauka gry na instrumentach klawiszowych,
- zajęcia taneczne dla dzieci w różnych grupach wiekowych,
- zajęcia wokalne,
- fitness dla dorosłych,
- zespół Folklorystyczny Ziemi Ścinawskiej,
- dyskusyjny Klub Książki.

## 20.5 POZYSKANE ŚRODKI ORAZ ZREALIZOWANE PROJEKTY W 2025 ROKU

ŚCINAWSKI UNIWERSYTET III WIEKU W 2025 ROKU FINANSOWANY BYŁ Z GRANTU POZYSKANEGO Z URZĘDU MARSZAŁKOWSKIEGO WOJEWÓDZTWA DOLNOŚLĄSKIEGO. NAZWA PROJEKTU „ Studyjna Akademia Seniora” realizowanego z Fundacja Kierunek Kultura Społeczny Uniwersytet Senioralny - wniosek przeszedł wszystkie wymagane etapy oceny i otrzymał wymaganą liczbę punktów potrzebnych do otrzymania dotacji. Dzięki wsparciu od marca 2025 r. do grudnia 2025 r. odbywały się cyklicznie zajęcia dostosowane do wieku oraz potrzeb seniorów, comiesięczne spotkania i wykłady z ciekawymi osobami, a także zorganizowanych zostanie 5 wyjazdów studyjnych do ciekawych miejsc w Krainie Łęgów Odrzańskich, które urozmaicimy zwiedzaniem i warsztatami.

Dofinansowanie projektu w kwocie 35 500, 00 zł.

## 20.6 BIBLIOTEKA

Biblioteka w Ścinawie otwarta jest dla mieszkańców w godzinach od 8:00 do 18:00, natomiast Filia w Zaborowie działa we wtorki i piątki w godzinach 12:00 – 18:00. W Filii organizowane są również warsztaty dla dzieci. Filia w Tymowej od kilku lat jest zawieszona.

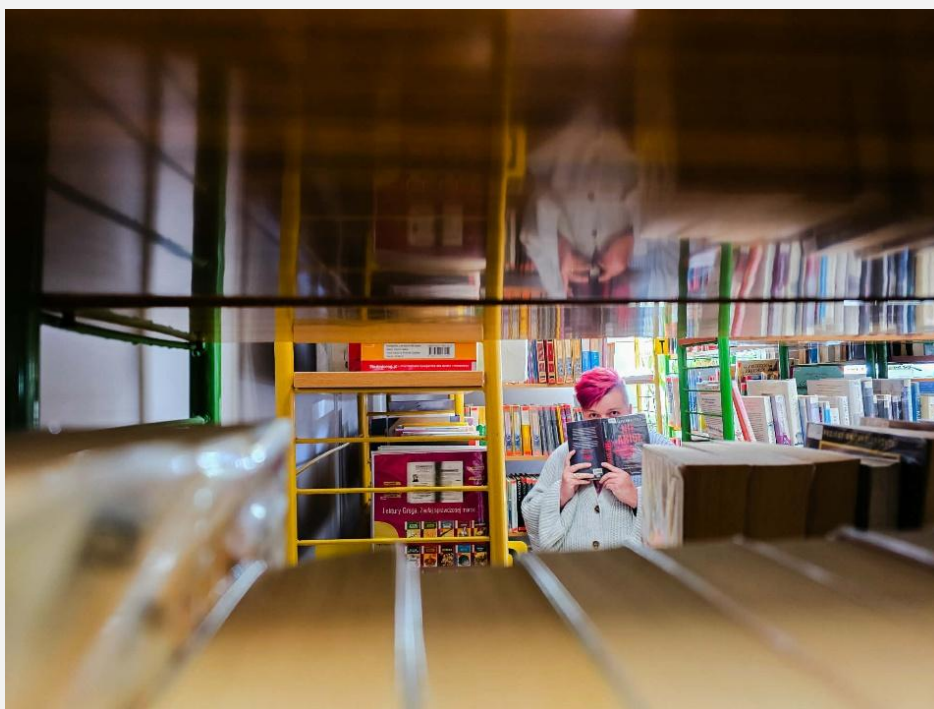

W ciągu roku ścinawska placówka obsługuje około 1 tys. czytelników. Najliczniej korzystają z naszych usług dzieci do lat 15 i młodzież ucząca się (16-19 lat). W ostatnich latach dużą część odwiedzających bibliotekę stanowią seniorzy. Szczególnie dużo wizyt seniorów odnotowano w 2025 r., od kiedy powstał kącik dla czytelników. Każdy mieszkaniec może przyjść do biblioteki, posiedzieć, poczytać, a także wypić kawę lub herbatę. Wszystkie działania biblioteki mają na celu upowszechnianie kultury i czytelnictwa oraz uczynienie naszej placówki nowoczesnym i przyjaznym dla odbiorcy miejscem komunikacji społecznej i kulturalnej.

W 2025 roku Biblioteka Publiczna prenumerowała czasopisma dostępne dla czytelników w pojedynczych egzemplarzach:

- Angora,
- Auto Świat,
- Claudia,
- Charaktery,
- Dobre rady,
- Działkowiec,
- Newsweek,
- Piłka nożna,
- Poradnik domowy,
- Przyjaciółka,
- Świerszczyk,
- Świetlica w szkole.

Rzeczywisty stan księgozbioru na dzień 31.12.2025 r. - książki: 31101 szt.,  
audiobooki: 145 szt.

## 20.7 DZIAŁALNOŚĆ KULTURALNO- OŚWIATOWA

W roku 2025 do najczęściej organizowanych form pracy z czytelnikiem należały: spotkania autorskie, konkursy literackie i plastyczne, lekcje biblioteczne i wycieczki do biblioteki, imprezy biblioteczne promujące czytelnictwo, spektakle teatralne.

Ponadto biblioteka jest uczestnikiem ogólnopolskich akcji krzewiących czytelnictwo np. „Cała Polska czyta dzieciom”, „Z książką na walizkach”, „Mała książka - Wielki człowiek”, a także współorganizatorem Narodowego Czytania.

## **21 OŚRODEK DZIAŁAŃ EDUKACYJNYCH I TWÓRCZYCH SCHRONISKO MŁODZIEŻOWE „PAŁACYK” W 2025 ROKU**

W 2025 roku jednostka realizowała zadania z zakresu upowszechniania turystyki, edukacji pozaszkolnej, kultury oraz wsparcia polityki społecznej Gminy Ścinawa.

Działalność opierała się na synergii trzech filarów: bazy noclegowej, edukacji ekologicznej oraz turystyki rzecznej.

### **21.1 ODET SCHRONISKO MŁODZIEŻOWE „PAŁACYK”**



Schronisko funkcjonowało jako całoroczna baza noclegowa (68 miejsc), zapewniając wysoki standard obsługi grup zorganizowanych oraz turystów indywidualnych.

### 21.1.1 DOSTĘPNOŚĆ I INFRASTRUKTURA

Obiekt spełnia najwyższe standardy dostępności dla osób ze szczególnymi potrzebami (winda z informacją głosową, system oznaczeń Braille'a, szerokie ciągi komunikacyjne). W 2025 roku utrzymano sprawność techniczną i bezpieczeństwo obiektu poprzez systematyczne prace konserwatorskie.

### 21.1.2 WYKORZYSTANIE BAZY NOCLEGOWEJ

Odnotowano stabilny wzrost wskaźników obłożenia.



#### Suma udzielonych noclegów

- 5 362 osobodni

#### Struktura gości:

- Dominującą grupą byli dorośli (61,3% – 3 289 noclegów),
- drugą istotną grupę stanowiła młodzież szkolna (36,8% – 1 973 noclegi)

#### Turystyka edukacyjna:

- Zrealizowano 26 turnusów „Zielonych Szkół”, oferując kompleksowe pakiety edukacyjno-pobytowe.

## 21.2 DZIAŁALNOŚĆ PROSPOŁECZNA

Jednostka kontynuowała wsparcie dla uchodźców z Ukrainy. Do listopada 2025 r. placówka zapewniała opiekę i utrzymanie 43 osobom z grup wrażliwych (matki z dziećmi, emeryci).

## 21.3 REGIONALNY OŚRODEK EDUKACJI EKOLOGICZNEJ

ROEE w Dziewinie pełnił funkcję regionalnego lidera edukacji pozaformalnej, wykorzystując innowacyjną infrastrukturę (OZE) jako narzędzie dydaktyczne.



- **Efektywność edukacyjna:** Przeprowadzono łącznie **324 jednostki lekcyjne**, w których uczestniczyło **2 450 osób**.
- **Kierunki kształcenia:**
  - Edukacja przyrodniczo-terenowa (90 grup) – w oparciu o zasoby Krainy Łęgów Odrzańskich,



- Warsztaty kreatywne i artystyczne (81 grup),
- Edukacja regionalna i dziedzictwo kulinarne (43 grupy),
- Zajęcia laboratoryjno-badawcze (38 grup),
- Animacja kultury i kultura fizyczna (72 grupy).
- **Funkcja integracyjna:** Ośrodek aktywnie służył lokalnej społeczności jako świetlica wiejska.

W 2025 r. zorganizowano 32 wydarzenia okolicznościowe dla 1 320 mieszkańców.

#### 21.4 STATEK PASAŻERSKI



Jednostka stanowi kluczowe narzędzie edukacyjno- rekreacyjne, promujące walory przyrodnicze Odry.

**Operacyjność:** Statek (92 miejsca, pełne dostosowanie dla osób z niepełnosprawnościami) wykonał **77 rejsów**, przewożąc łącznie **5 622 pasażerów**.

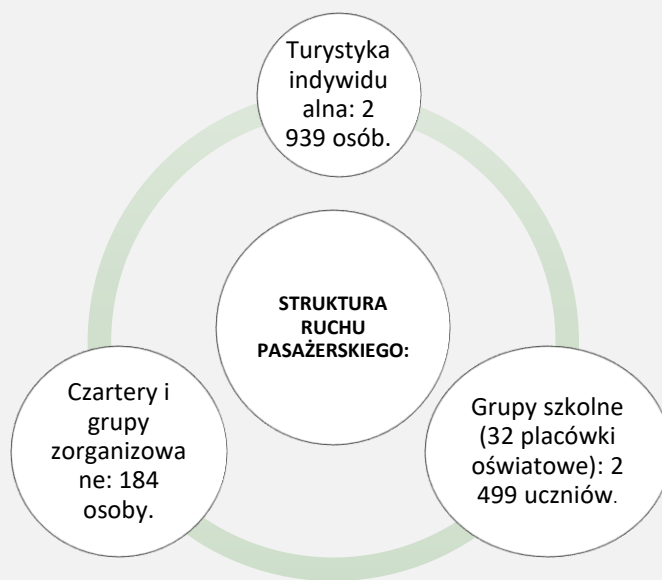

## 21.5 POZOSTAŁA DZIAŁALNOŚĆ

W 2025 roku jednostka wykazała się wysoką aktywnością w budowaniu sieci partnerstw projektowych i zadaniowych, a co za tym idzie realizacją i współorganizacją działań wspierających m.in. integrację mieszkańców oraz promocję Gminy Ścinawa:

- **Projekty i fundusze:** Wspólnie ze stowarzyszeniem Aktywnie dla Gminy Ścinawa jednostka zrealizowała m.in. takie projekty jak: „Wiosenne przebudzenie” (dofinansowanie z budżetu Samorządu Województwa Dolnośląskiego), „Kulturalny Chill w Porcie”, warsztaty „Maluj Fał” oraz programy feryjne i wakacyjnych” Zimowa/ Wakacyjna Frajda w Pałacyku”,
- **Animacja i aktywizacja mieszkańców:** ODET SM „Pałacyk” organizował takie działania jak: Dzień pluszowego misia, Mikołajki czy Dzień Dziecka. Skutecznie koordynował pracę lokalnego sztabu WOŚP oraz akcję „World Cleanup Day”.
- **Promocja Gminy:** Jednostka reprezentowała Gminę Ścinawa na targach turystycznych

we Wrocławiu i Legnicy, co przyczyniło się do wzmocnienia marki regionu.



- **Partnerstwa:** Współpraca z szerokim spektrum podmiotów (m.in. Fundacja Przyszań, OSP, CKiB, ZGK, LGD Kraina Łęgów Odrzańskich, Stowarzyszenie Aktywnie dla Gminy Ścinawa, Fundacja Sztukowanie Pamięci, Kulturolubni oraz inne liczne fundacje i stowarzyszenia) pozwoliła jednostce na optymalizację kosztów i zwiększenie zasięgu działań. W roku 2025 ODET SM „Pałacyk” współorganizował także wizyty studyjne dla Fundacji EkoRozwoju w ramach projektu "Obszary chronione szansą dla lokalnej przedsiębiorczości. Tworzenie równych możliwości dla lokalnych przedsiębiorców poprzez wspieranie społeczności".

## 22 BEZPIECZEŃSTWO PUBLICZNE

### 22.1 OCHOTNICZE STRAŻE POŻARNE

W Gminie działa 5 jednostek Ochotniczych Straży Pożarnych: w Ścinawie, w Tymowej, w Zaborowie, w Parszowicach i w Działawiu, w tym dwie włączone do Krajowego Systemu

Ratowniczo – Gaśniczego, tj. OSP Ścinawa, OSP Tymowa. Przynależność do tego systemu świadczy o wysokim stopniu wyszkolenia oraz przygotowania do akcji ratowniczych.

Do Ochotniczych Straży Pożarnych należy łącznie 145 członków. W czterech jednostkach OSP działa Młodzieżowa Drużyna Pożarnicza – łącznie 69 osoby, w tym 19 dziewcząt oraz 50 chłopców.



Rada Miejska w Ścinawie corocznie zabezpiecza w budżecie Gminy na działalność Ochotniczych Straży Pożarnych środki finansowe – w 2025 roku była to kwota 475 018,00 zł.

Na kwotę tą składają się między innymi ekwiwalenty za udział w akcjach gaśniczych i szkoleniach członków jednostek, ich ubezpieczenie, utrzymanie samochodów bojowych wraz z konserwatorami, bieżące utrzymanie budynków strażnic, przeglądy sprzętów i inne wydatki dotyczące utrzymania gotowości bojowej.

Każdy ochotnik straży pożarnej, który uczestniczy w działaniu ratowniczym, akcji ratowniczej, szkoleniu i ćwiczeniu otrzymuje ekwiwalent pieniężny. Ekwiwalent pieniężny za 1 godzinę udziału w działaniach ratowniczych, akcji ratowniczej lub ćwiczeniu wynosi 1/175 przeciętnego wynagrodzenia, o którym mowa w art. 15 ust. 2 ustawy z dnia 17 grudnia 2021 r. o ochotniczych strażach pożarnych. Biorąc pod uwagę istniejącą w chwili obecnej sieć jednostek OSP, ich wyposażenie sprzętowe, poziom wyszkolenia oraz dyspozycyjność członków OSP ochrona przeciwpożarowa na terenie miasta i gminy Ścinawa jest we właściwy i skuteczny sposób realizowana.

Jednostki OSP dysponują własną bazą lokalową w postaci remiz. Na wyposażeniu jednostek znajduje się min. następujący sprzęt do działań ratowniczo-gaśniczych i innych zdarzeń:

Nazwa sprzętu	OSP Ścinawa	OSP Tymowa	OSP Parszowice	OSP Zaborów	GR Dziestław	Ogółem
Średni samochód pożarniczy	2	2	-	1	-	5
Lekki samochód pożarniczy	1	1	1	1	2	6
Piła do betonu i stali STHIL	1	1	1	1	-	4
Piła spalinowa	2	3	1	3	2	10
Piła MS 361	1	-	-	-	-	1
Piła 009	1	-	1	2	-	4
Łódź pontonowa	1	1	-	-	-	1
Agregat prądotwórczy	4	3	1	2	1	11
Agregat wysokociśnieniowy	1	-	-	-	-	1
Motopompa pływająca Niagara	3	3	1	1	1	9
Pompa wysokociśnieniowa	-	-	1	-	-	1
Motopompa KOHLER	1	1	-	-	-	2
Pompa POSEJDON	1	-	-	1	-	2
Motopompa szlamowa	2	2	1	-	1	6
Motopompa TOHATSU V20 D25	-	1	-	-	-	1
Motopompa TOHATSU 18VC	-	1	-	-	-	1
Pompa Honda GX160 GX200	-	-	-	-	1	1
Motopompa SST80HX	-	-	-	-	1	1
Pompa Honda WT30X	-	-	-	-	1	1
Zestaw poduszek niskociśnieniowych 1bar	1	-	-	-	-	1
Sprzęt ratownictwa technicznego LUKAS	1	1	-	1	-	3
Sprzęt ratownictwa technicznego HOLMATRO	1	1	-	1	-	3
Wentylator oddymiający	1	1	-	1	-	3
Wykrywacz wielogazowy	1	1	-	1	-	3
Kamera termowizyjna	1	-	-	-	-	1
Deska ratownicza	3	2	-	2	2	9
Zestaw do przebrojenia piły	-	1	-	1	-	2
Drabiny nasadkowe	8	3	-	1	-	12
Drabiny wysuwane	2	4	1	1	-	8
Lodowe ubranie ratownicze	2	-	-	-	-	2
Sanie do ratownictwa lodowego z wyposażeniem	1	-	-	-	-	1
Najaśnica	3	1	-	2	0	6
Wężę tłoczne W-52	30	30	17	15	3	95
Wężę tłoczne W-75	26	25	16	15	2	84
Wężę ssawne	8	9	5	3	5	30
Ubrania specjalne	29	33	5	14		81
Hełmy strażackie	25	30	22	14	8	100

Kominiarki	25	25	12	14	8	84
Buty specjalne	55	31	17	14	8	125
Rękawice specjalne	30	25	20	14	8	97
Pasy bojowe	2	8	10	6	0	26
Latarki	15	6	11	3	3	38
Zatrzaśniki	2	8	6	-	0	16
Toporki	12	8	10	-	1	31
Zestaw z tlenoterapią	3	2	-	1	2	8
Defibrylatory	1	1	-	-	2	3
Czujniki bezruchu	8	6	-	4	0	18
Aparaty nadciśnieniowe	8	6	-	4	2	20

Powyższy jak i pozostały sprzęt w 2025 r. wykorzystywany był w 221 (pożary i miejscowe zagrożenia) interwencjach na terenie miasta i gminy Ścinawa oraz powiatu lubińskiego. Ilość interwencji oraz ich rodzaj przez poszczególne jednostki określa poniższa tabela:

JEDNOSTKA	OSP	OSP	OSP	OSP	GR DZIESŁAW
	ŚCINAWA	ZABORÓW	TYMOWA	PARSZOWICE	
<b>ILOŚĆ INTERWENCJI OGÓŁEM, W TYM:</b>	<b>152</b>	<b>70</b>	<b>79</b>	<b>13</b>	<b>91</b>
<b>POŻARY</b>	<b>47</b>	<b>33</b>	<b>17</b>	<b>7</b>	<b>1</b>
<b>MIEJSCOWE ZAGROŻENIA</b>	<b>69</b>	<b>17</b>	<b>20</b>	<b>1</b>	<b>9</b>
<b>ALARMY FAŁSZYWE</b>	<b>4</b>	<b>0</b>	<b>1</b>	<b>1</b>	<b>0</b>
<b>WYJAZDY GOSPODARCZE</b>	<b>32</b>	<b>20</b>	<b>41</b>	<b>4</b>	<b>80</b>

## 22.2 KOMISARIAT POLICJI W ŚCINAWIE

Mając na uwadze konieczność zapewnienia bezpieczeństwa mieszkańcom oraz utrzymania ładu i porządku publicznego na terenie Miasta i Gminy Ścinawa, Gmina aktywnie wspiera działania Policji w zakresie realizacji ustawowych zadań związanych z ochroną bezpieczeństwa i porządku publicznego.

W związku z powyższym przekazano dla Komendy Powiatowej Policji w Lubinie dotację w wysokości 30000,00 zł z przeznaczeniem na wypłatę rekompensat pieniężnych za czas służby przekraczający normę określoną w art. 33 ust. 2 ustawy o Policji dla funkcjonariuszy realizujących zadania z zakresu służby prewencyjnej na terenie Miasta i Gminy Ścinawa.

